هكذا من الأصل

דבר

ההסתדרות הכללית של העובדים בארץ ישראל
דבר
עתון פועלי ארץ ישראל
מייסדו ועורכו הראשון ברל כצנלסון ז"ל
מאוחד עם למרחב

היום בדבר

● משחק הקנגורו – חגי אשד
● סוף המשבר, פשרת הטלאים – יוסי מלמן
● סטודנטים בשטחים, בין עמאן לאש"ף
● ליברלים פה, ליברלים שם – חיים ביאור
● למה (לא) מתמטיקה – יעל פישביין
● מדורים: כוכבים ולילות (עמ' 7); ספורט (עמ' 8–9)

מזג האויר

סיכוי לגשם קל ומקומי בצפון הארץ ובחוף. הטמפרטורות החזויות: ירושלים: 15 – 21, רמת־הגולן: 15 – 22, נהריה 20 – 26, צפת: 13 – 19, חיפה 16 – 20, טבריה: 19 – 29, נצרת: 16 – 24, עפולה: 17 – 27, שומרון: 16 – 24, תל־אביב: 19 – 26, לוד: 19 – 26, יריחו: 21 – 31, עזה: 20 – 26, באר־שבע: 16 – 26, אילת: 21 – 31.

יום ראשון, ט"ז בתשרי תשמ"ז, 19 באוקטובר 1986 ● גליון 18940
היום 10 ● המחיר 75 אג', באילת 65 אג'

אי־ודאות בנוגע לגורל איש צוות־האוויר על־אף הודעת ברי על נכונות להחלפתו

לא ברור איזה ארגון מחזיק בשבוי ● ברי מציע להחליפו בכל הפלשתינים והלבנונים שבישראל

מאת טלי זליגר, אמיר אורן, דן אבידן ושמעון ויים, סופרי "דבר"

על־אף הודעת תנועת "אמל" על נכונותה להחליף את איש צוות האוויר הישראלי הנמצא בידיה תמורת שחרור הפלשתינים והלבנונים הנמצאים בידי ישראל – שוררת עדיין אי־ודאות לגבי גורלו של איש־הצוות. בסוף השבוע נשארה המתיחות בדרום־לבנון בשיאה.

בינתיים, אין מידע ודאי בנוגע לפלג ב"אמל", שמחזיק את איש הצוות הישראלי, אם אמנם נתפס, ויש חשיבות לעובדה זו לגבי אפשרות שחרורו. צה"ל העביר אתמול מסרים לגבי נחישות ישראל לקבלו חזרה חי ובריא במהרה.

שר הבטחון יצחק רבין ימסור היום הודעה לממשלה על נפילת מטוס הפאנטום בדרום לבנון.

כל השבויים בבתי הכלא

מנהיג תנועת "אמל" נביה ברי אמר אתמול בדמשק, כי הוא רואה אפשרות להחלפת איש צוות האוויר

(המשך בעמוד 2)

אנשי מיליציית "אמל" השיעית מציגים לראווה את מצנחו של איש צוות האוויר הישראלי, שמטוסו הופל ביום ה'. (צילום: א.פ.)

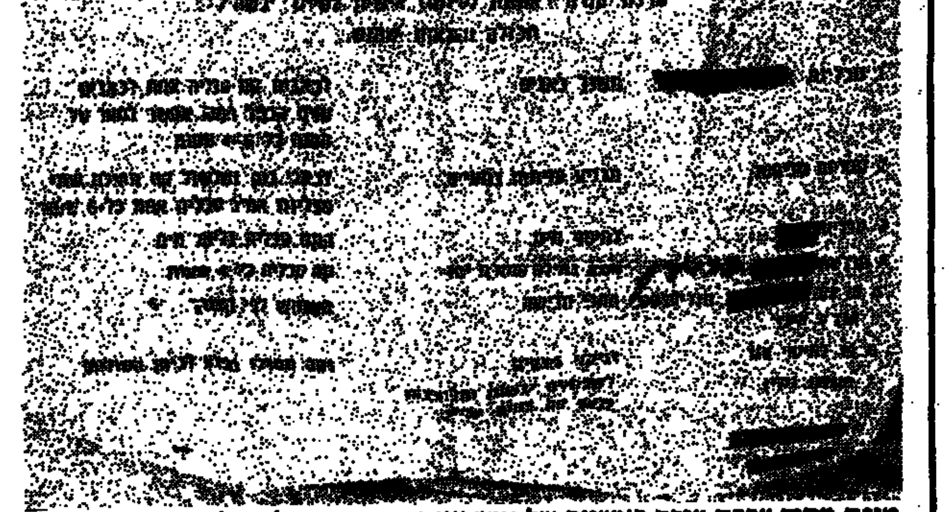

טופס מתוך ערכת עזרה ראשונה של איש צוות־אוויר ישראלי, שלטענת אנשי "אמל" שייך לשבוי שבידיהם. (צילום: א.פ.)

פירושו של דבר

הפלת המטוס מעוררת מחלוקות על השיטה

מאת טלי זליגר, הסופרת הצבאית של "דבר"

ארבעה אנשים – כך מסרו תחנות השידור מלבנון – נהרגו בתקיפת חיל האוויר על מתחם המחבלים ליד צידון ביום ה'. בין עשרה לעשרים אנשים נפצעו. בניגוד לשגרת התקיפות של חיל האוויר, ובשל העובדה שמטוס אחד שלנו הופל – לא צויינה בהודעת דובר צה"ל השורה הקבועה "טייסינו דיווחו על פגיעות מדוייקות במטרה".

לא צויין – אך אין זאת אומרת שלא בוצע. מן הסתם גם הפעם היו הפגיעות טובות או מדוייקות. התוצאה – מתחם הרוס בחלקו וכמות הנפגעים כפי שנמנתה לעיל. תוצאה שגרתית למדי.

הפעם, בניגוד לשיגרה, הופל מטוס "פאנטום", אחד מאנשי הצוות חולץ ואחר נעדר. אולי מוחזק בידי ארגון "אמל" על אחד מפלגיו – קיצוני יותר או מתון יותר, אין לדעת עדיין –

(המשך בעמוד 2)

שולץ מתנגד לשינוי מדיניות ההתנחלות

מאת אמיר אורן, סופר "דבר" בארה"ב

וואשינגטון (מיוחד ל"דבר"). – שר־החוץ ג'ורג' שולץ השמיע שלשום דברי־הערכה חמים לפעילותו המדינית והכלכלית של שמעון פרס בראשות הממשלה, אך הממשל והתקשורת בארה"ב כבר הדרוו לפתוח את עידן יצחק שמיר בכסאו של פרס.

שולץ העביר לשמיר את תנחומי הממשל על הפיגוע במזרח־ירושלים ורשת "סי.בי.אס." התייחסה שלשום בהודעתה על ראיון הצפוי מחר ל"שר־החוץ הישראלי שמעון פרס".

ג'ורג' שולץ הביע את התנגדותו לשינוי מדיניות ההתנחלויות, וכן את תקוותו שלא יהיו התפתחויות שליליות בכל הקשור להר הבית. שולץ שיבח את פרס בשיחה עם ח"כ אבא אבן. השיחה נהלה במקצתה ביחידות ובחלקה האחר בהשתתפות השגריר מאיר רוזן, שמסר לשולץ את תשובת שמיר על תנחומיו. בין השאר, ניצל שמיר הזדמנות זו לתבוע

(המשך בעמוד 2)

השבועון "יו.אס. ניוז":

השוודים יחרימו את ראש הממשלה שמיר בגלל רצח ברנאדוט

מאת אמיר אורן, סופר "דבר" בארה"ב

וואשינגטון (מיוחד ל"דבר"). – דיפלומטים שוודים בירושלים הבהירו, כי לא יקיימו כל מגע עם יצחק שמיר בתפקידו כראש הממשלה – מדווח היום שבועון החדשות "יו.אס. ניוז אנד וורלד ריפורט". הנימוק: השוודים לא שכחו, כי ארגון לח"י שבראשות שמיר האשם ברצח מתווך האו"ם השוודי פולקה ברנאדוט ב־1948.

הידיעה אינה מתייחסת למגעי הדיפלומטים השוודים עם משרד החוץ שבראשות שמיר מאז 1980 ועם שמיר כראש ממשלה בשנים 1983 ו־1984. הויכוח על מעורבות שמיר ברצח ברנאדוט התחדש לאחרונה עם פרסום דברי איש הלח"י יהושע כהן בראיון זה ערב מותו.

עזר וייצמן לא יכהן כשר במשרד החוץ

מאת יוסי מלמן מסופר המדיני של "דבר"

עזר וייצמן לא יכהן במשרד החוץ. "אכבד כל החלטה של היועץ המשפטי לממשלה ולא אעשה כל מעשה במנוגד להנחיותיו" אמר וייצמן ל"דבר".

בסוף השבוע נמסר, כי היועץ המשפטי יוסף חריש חיווה את דעתו, כי הכוונה למנות את השר וייצמן כשר במשרד החוץ לצידו של שמעון פרס אינה עולה בקנה אחד עם החוק.

השר וייצמן אמר עוד, כי הוא אינו מאוכזב מהמצב החדש שנוצר. "אפעל כשר בלי תיק בחברת השרים האחרים – משה ארנס, יצחק מודעי, יגאל הורביץ ויוסף שפירא. זו חברה מכובדת ואפעל בכל משימה שתוטל עלי".

עם זאת יעתיק עזר וייצמן את מושבו ללשכה שהוכנה עבורו במשרד החוץ ואל לשכתו במשרד ראש הממשלה יעבור סגן השר רוני מילוא.

שר החוץ הירדני יבוא ללווייתו של אביו בשכם אחרי שיתפטר סמלית

מאת דני רובינשטיין, סופר "דבר" בירושלים

אי־בהירות שררה אמש לגבי אפשרות בואו של שר החוץ הירדני טאהר אל־מצרי היום לשכם להשתתף בלוויית אביו. אביו של שר החוץ הירדני נשאת אל־מצרי מת אתמול בגיל 69 בבית־החולים "שערי צדק" בירושלים.

עד כה לא ביקר בשטחים שר ירדני בעודו מכהן בתפקידו. בגדה המערבית מתגוררים רבים, שהיו בעבר שרים בממשלות ירדן, אולם איש מהם, כאמור, לא ביקר כאן בתקופת כהונתו כשר. לשר החוץ הירדני הנוכחי טאהר אל־מצרי יש תעודת זהות של הממשל בגדה המערבית והוא התגורר בשכם עד 1975.

בני משפחת אל־מצרי משכם אמרו אמש, כי אין בידם מידע ברור ולדעתם יוכל השר לבוא לשכם, רק אם יתפטר מתפקידו, באופן סמלי, ליום־יומיים וימונה מחדש לתפקיד עם שובו לרבת עמון.

גם מקורות בממשל הישראלי לא ידעו לומר אם טאהר אל מצרי יגיע הבוקר.

הלוויה תתקיים היום ב־12.00 בצהריים במסגד הגדול של שכם. נשאת אל־מצרי היה אחיהם של היו"ר לשעבר של הפרלמנט הירדני חכמת אל מצרי, המתגורר בשכם, ושל זאפר אל מצרי – ראש העיר שנרצח. הוא לקה בשיתוק לפני כ־15 שנה ורוב הזמן שכב בביתו בשכם. אתמול בצהריים מת, ובני משפחתו העבירו את הגופה לשכם.

קמפלמן ידווח לישראל על פסגת רייקיאוויק

מקס קמפלמן, שהיה חבר המשלחת של ארה"ב לשיחות "הפיסגה הקטנה" ברייקיאוויק, הגיע לישראל. הוא ידווח כאן רשמית על מהלך הפסגה ותוצאותיה, כפי שעשה במרוצת השבוע שעבר בכמה ממדינות אירופה.

מקס קמפלמן הוא חבר צוות המעקב אחר ביצוע "הסכם הלסינקי", שעניינו זכויות האדם בברה"מ. אמש הוא סעד על שולחנו של חנן בר־און, סמנכ"ל משרד החוץ ואחד המועמדים המרכזיים לתפקיד השגריר בארה"ב.

יש רוטציה. (צילום: יצחק הררי)

ממשלת שמיר תושבע מחר

מאת יוסי מלמן וטובה צימוקי, סופרי "דבר"

יצחק שמיר יהיה מחר ראש ממשלתה החדש של ישראל, כאשר ישביע בכנסת את חברי ממשלתו.

בנאומו יבהיר ראש הממשלה החדש, כי זאת תהיה ממשלת המשך, שתפעל על פי קווי היסוד והמדיניות של הממשלה היוצאת.

לאחר הדיון, יציג יצחק שמיר את ממשלתו, שתמנה 25 שרים – כולל יצחק מודעי ושושנה ארבלי־אלמוזלינו כשרת הבריאות – בפני נשיא המדינה חיים הרצוג.

ביום ו' זימן נשיא המדינה חיים הרצוג את יצחק שמיר, כדי להודיע לו כי החליט להטיל עליו את הקמת הממשלה. הרצוג נתן לו את כתב המינוי ובו נאמר בין השאר "החלטתי להטיל את התפקיד להקמת ממשלה חדשה על ממלא מקום ראש הממשלה ושר החוץ. לאחר ששאלתי את שמיר אם יאות לקבל על עצמו את התפקיד והוא השיב בחיוב. מסרתי לו את כתב

(המשך בעמוד 2)

נורווגיה עשויה לדרוש לבדוק את מיתקני הגרעין של ישראל

כדי לברר מה נעשה במים הכבדים שמכרה

אוסלו (רויטר). – נורווגיה עשויה [illegible] לבקש מישראל להסכים לבדיקת המתקנים הגרעיניים בישראל, כדי לוודא שהמים הכבדים שהיא מכרה לישראל ב־1959 לא נוצלו לייצור נשק גרעיני – כך אמר ביום ו' דובר משרד החוץ הנורווגי.

הדובר, פר פאוסט, אמר, כי הנושא נבדק עתה, בעקבות הידיעה שפורסמה בעיתונות הבריטית בשבועון "סאנדיי טיימס", שלפיה מייצרת ישראל ראשי־חץ גרעיניים זה 20 שנה.

על־פי תנאי החוזה משנת 1959, רשאית נורווגיה לדרוש בכל עת בדיקה של 21 טונות המים הכבדים שמכרה לישראל. – [illegible]

"דבר" [illegible] התגלה הבדיקה אם יש בידי ישראל נשק גרעיני כלשהו. המים הכבדים מנוצלים [illegible] תגובות אטומיות.

עוד אמר פאוסט, כי ממשלת אוסלו טרם קיבלה החלטה בנושא ולא קיימה כל מגע בשאלה זו עם שלטונות ישראל.

פאוסט ציין, כי המים יהיו עדיין במקומם, 27 שנים לאחר שנמכרו, מאחר שהם אינם נצרכים בתהליך הגרעיני. "יש לנו כל זכות לערוך את הבדיקה" הוא אמר.

דן פרופר ישוב להנהלת "אוסם" בעקבות הסכם עם המשפחות

מאת משה גבע

מועצת המנהלים של "אוסם" החליטה ביום ו' לשוב ולמנות את דן פרופר למנכ"ל החברה.

האחים גד ודן פרופר פרשו מניהול משותף של "אוסם" לפני כתשעה חודשים, לאחר שמועצת המנהלים סירבה לחדש את מינויו של אביהם, אויגן פרופר, לתפקיד יו"ר מועצת המנהלים, ולאחר שהושמעו טענות על דרך הניהול שלהם.

מאז הפרישה ניסתה משפחת פרופר, המחזיקה בכ־16 אחוז ממניות החברה, למכור את חלקה לשאר המשפחות המייסדות, אך הצדדים לא הגיעו לעמק השווה באשר למחיר. במקביל התעניינו האחים פרופר ברכישה ובניהול של חברות אחרות. עתה יהיה דן פרופר המנכ"ל היחיד של "אוסם" ויחליף בתפקיד זה את אשר לוי, ששימש מנכ"ל במשך כ־9 חודשים ושנאלץ לעזוב עתה את החברה.

בית־המשפט העליון מציע סיוע משפטי לסניגור של דמיאניוק

מאת סופרת "דבר" בירושלים, טובה צימוקי, וסופר עתים

השופט העליון דב לוין, העומד בראש הרכב בית־הדין לשמיעת ענין דמיאניוק, הציע לפני כמה ימים לפרקליטו של דמיאניוק מארק אוקונור את עזרת בית המשפט בכל הקשור להכנת מרשו.

ההצעה באה בעקבות דבריו של אוקונור, כי לא נמצא כל עורך דין ישראלי, שיאות לסייע לו בהגנה, שכן אינו מתמצא במשפט הישראלי. ככל שנודע, לא ניצל אוקונור עד כה זכות זו.

כמו כן נודע, שפרקליטות המדינה הציעה לאוקונור לבוא ולקחת את כל חומר־הראיות המצוי בידה. זאת לאחר שאוקונור קבל על כך, שאין הוא זוכה לשיתוף פעולה עם הפרקליטות וחומר הראיות לא הוצג בפניו במלואו.

דמיאניוק עירער על מעצרו

בתוך כך הגיש דמיאניוק לבית־המשפט העליון ערעור על ההחלטה לעצרו עד תום ההליכים המשפטיים נגדו. דמיאניוק טוען, כי

(המשך בעמוד 2)

יעדי התקציב ל־1987: רפורמה במיסוי הישיר קיצוץ 300־600 מיליון ש"ח וגיוס 750 מיליון ד'

מאת שלמה קיסר, סופר הכלכלי של "דבר" בירושלים

היעדים לתקציב לשנת הכספים 1987 כוללים רפורמה במיסוי הישיר, שמירת היקף גיוס ההון עליידי המגזר העסקי בסכום של כ־750 מיליון דולאר וקיצוץ התקציב ב־300 עד 600 מיליון ש"ח.

היעדים הללו הוצגו בפני שר האוצר ביום ו' בדיון שנערך בלשכתו.

עיקר הדיון נסב על גודל הגרעון האפשרי בתקציב המדינה לשם ביצוע הרפורמות המוצעות במיסוי הישיר (על העבודה) ובשוק ההון (הקטנת מעורבות הממשלה לצורך הגדלת גיוס ההון של המגזר היצרני).

באוצר מבקשים לבצע את הרפורמה במיסוי הישיר ולצמצם עלויות העבודה שלא על ידי הגדלת הגרעון הממשלתי. במקרה כזה יהיה על האוצר לבטל פטורים והעדפות לקבוצות ורנישות, ובקרב גורמים בכירים באוצר יש המטילים ספק

(המשך בעמוד 2)

נסים: יוחק חוק להקטנת עלות העבודה במשק

מאת מוריה אבנימלך, סופרת "דבר"

"בכוונתי להפוך את הפחתת עלות העבודה, שהושגה על ידי הפחתת שליש מדמי ביטוח לאומי של המעסיקים, לקבועה, באמצעות חוק להקטנת עלות העבודה שנעביר בקרוב" – דברים אלה מסר ל"דבר" שר האוצר, משה נסים.

שר האוצר אמר עוד, כי הוא שוקל הקטנה נוספת של תשלומי המעביד לביטוח לאומי, כדרך להקל על היצוא ולעודד צמיחה במשק ולמנוע צורך בפיצוי מיוחד ליצואנים בשל תוספת היוקר הצפויה בדצמבר או בינואר.

לעניין הרפורמה במסים, אמר שר האוצר, כי זו תבוא באפריל 1987, אך "עסקה לא נקבע". נסים הוסיף, כי הוא מכיר בחשיבות הרפורמה במס – בנוסף לרפורמה בשוק ההון והקטנת מעורבות הממשלה במשק – ל"סלילת הדרך" לצמיחה כלכלית.

עם זאת, ציין, כי הקטנת נטל המס מותנית בקיצוצי תקציב, ולפיכך הרפורמה עליה הוא מדבר הינה "רפורמה משולבת בתקציב". פרטי הרפורמה והיקפה ייקבעו בהתאם לתוצאות דיוני התקציב שיחלו בימים אלה.

ברון נשאר בתפקידו

מאת מוריה אבנימלך, סופרת "דבר"

הממונה על הכנסות המדינה ישראל ברון נשאר בתפקידו ואין כוונה להחליפו – כך אישר שר האוצר משה נסים ל"דבר".

סופרת "דבר" מוסיפה, כי הממונה על הכנסות המדינה היה מסוכסך תקופה

(המשך בעמוד 2)

שר האוצר משה נסים ל"דבר":

התנגדתי לייקור הריבית אך בנק ישראל דרש זאת

[illegible]

... לסקטור היצרני.

הוארך מעצר שישה חשודים בקשר לפיגוע בחיילי „גבעתי”

30 עדיין מאושפזים • תחקיר: האחראי שחרר אנשיו בטרם עת

מאת אריאל בן קימי ויעל ארגמני, סופרי „דבר”

משטרת ירושלים האריכה ביום ו' את מעצרם של שישה החשודים בקשר לפיגוע בחיילי „גבעתי”. בזירות הבטחון בודקים כיווני חקירה שונים.

ככל הנראה, נמלטו זורקי הרימונים ממקום האירוע בריצה לכיוון דרך העופל.

בבדיקות שנערכו בין צה"ל למשטרה הובהר, כי הצבא הוא אכן המאבטח את טקסי ההשבעה של הטירונים בכותל וכי המשטרה אחראית רק לסדר ולהכוונת התנועה במקום. מבדיקת הפיגוע עד כה עולה, כי האחראי לאבטחה לא נהג כשורה, בכך שהורה לאנשי האבטחה להתפזר בטרם נפרדו מבני משפחותיהם, ובכך הפסיק את האבטחה בטרם זמן.

הפינוי היה יעיל

הסיוע הרפואי ופינוי הנפגעים בפיגוע בשער האשפות היה מהיר ויעיל – כך עולה מתחקיר, שערך מנכ"ל משרד הבריאות פרופ' דן מיכאלי עם כל גורמי הסיוע והפינוי בירושלים.

מנהלי בתי החולים, שקלטו את הנפגעים, ציינו לשבח את מהירות התגובה ורמת הטיפול הרפואי, שהגישו מגן דוד אדום ורופאים המתגוררים ברובע היהודי, סמוך למקום הפיגוע.

אלוף פיקוד הדרום יצחק מרדכי בביקור אצל החייל עמיר ברלב מ„גבעתי”, מפצועי הפיגוע בירושלים. (צילום: יוסי זמיר)

מנהל חדר המיון בבית החולים „שערי צדק” ד"ר יעקב אדלר מסר, שתגובת הפצועים היתה מעולה וקצין רפואה ראשי ציין, כי הימצאותן של תחבושות אישיות ברשות החיילים סייעה רבות.

מנהל מגן דוד אדום בירושלים מסר, שבתוך ארבע דקות הגיעו ראשוני האמבולנסים למקום, עובדה ראויה לציון, שכן האיזור קשה לגישת כלי רכב.

30 פצועים

בבתי־החולים בירושלים מאושפזים עדיין 30 מפצועי הפיגוע. אלוף פיקוד הדרום יצחק מרדכי ביקר אתמול אצל 14 הפצועים המאושפזים בבית החולים „הדסה”. האלוף מרדכי שוחח עם הפצועים וחילק להם שי לחג הסוכות. לדבריו, יש להמשיך ולערוך טקסי השבעת טירונים בכותל המערבי.

בבית החולים „הדסה” עין כרם מאושפזים ששה פצועים וב„הדסה” הר הצופים, מאושפזים שמונה. מצבו של פצוע אחד מוסיף להיות קשה, שלושה פצועים באורח בינוני ועשרה במצב קל.

בבית החולים „ביקור חולים” מאושפזים שמונה פצועים. מצבם של כל הפצועים מוגדר קל. ב„שערי צדק” מאושפזים שמונה פצועים. שניים מהם במצב בינוני והשאר במצב קל.

פרס וצל"ש בארה"ב לחושף פרשת פולארד

מאת אמיר אורן, סופר „דבר” בארה"ב

ואשינגטון (מיוחד ל„דבר”). – חיל הים האמריקאי העניק פרס כספי וציון לשבח לקצין מחקר מודיעיני במרכז התרעה נגד טרור, לאחר שבזכות דיווחו על התנהגות חשודה של עמיתו ג'ונתן פולארד נחשפה פעילות הריגול של פולארד לטובת ישראל.

הענקת הצל"ש והפרס נחשפו החודש בדו"ח ועדת הביון של הסינאט, שסקר את פעילות הסיכול המודיעיני של האף.בי.י, וגורמי בטחון אמריקאיים נוספים נגד הק.ג.ב. ושירותי ביון אחרים, ביניהם אלה של ישראל ושל סין.

„פרשת פולארד עוררה שאלות. האם ממשלת ישראל או גורמים משמעותיים מטעמה עסקו בארה"ב במבצעי ריגול נרחבים יותר”, ציינה הוועדה, בקובעה, כי „אף שהאיום האסטרטגי לארה"ב בפרשיות כאלה אינו רב כבמבצעי ריגול סובייטיים או סיניים, נגרם נזק מהותי ובלתי נסבל לאינטרסים מדיניים ו„ביטחוניים” אמריקאיים”.

הוועדה שיבחה את הענקת הצל"ש והפרס למסגירו של פולארד וקראה לראות בכך מופת להידוק שיתוף הפעולה בין קציני הבטחון בין גורמי הממשל השונים לבין האף.בי.י, המופקד על בטחון הפנים במערכת הפדראלית.

בנזיפה ברורה בישראל, הדגישה ועדת הביון בסינאט, כי היא תומכת באכיפת חוקי הריגול בלא קשר לזהות המדינות המעורבות במבצעים נגד ארה"ב, שאותם איפיינה כ„בלתי נסבלים”.

הפלת המטוס מעוררת

(המשך מעמ' 1)

ואולי מוטל בשטח. אין תשובה עדיין לשאלה, איך נפגע המטוס: האם כתוצאה מתקלה, שאפשרה פגיעה מן הקרקע של טיל או נשק אחר, או בעקבות תקלה במטוס עצמו. כך או כך, מתבקשת השאלה: האם זה היה כדאי?

שאלת היעילות של תקיפות חיל האוויר על בסיסי המחבלים בלבנון עולה שוב ושוב. אחת משיטות התגובה לפיגועים או להתארגנות של מחבלים בשטח, היתה מאז ומעולם הפעלת חיל האוויר נגד יעדים מעבר לקווי האויב.

בעבר, היו נקוטות במקביל – והפופולריות לא פחתה – גם שיטות אחרות, יבשתיות בעיקר, אך בשנים האחרונות, בעיקר בשנה וחצי האחרונות, הופכות תקיפות חיל האוויר למענה הכמעט־יחיד לפעילות מחבלים. שתילת סוללות טילי קרקע־אוויר לאורך גבול סוריה־לבנון ובאזורים אחרים נטלה חלק מהיכולת הזאת והחריפה את שאלת היעילות והתלות בשיטת הפעולה הזאת.

עם זאת, ניכרת לעתים אי־שביעות רצון מהשימוש בתקיפות חיל האוויר כאמצעי עיקרי. הויכוח סביב השיטה הזאת גוזר מהויכוח סביב שאלת מידת היעילות של נקיטת אמצעים צבאיים מובהקים או מידיים לשינוי מגמות אצל האויב.

המסתייגים מזכירים את העדר ההפתעה או התחכום בתקיפות האוויריות, שהפכו מעשה שגרה ועל־כן ידוע, כי המחבלים נערכים לקראתן לאחר פיגועים. חוגים אלה יעמידו את הפגיעה בפאנטום כחיזוק לטיעון הזה (אם אמנם נפגע המטוס באש מן הקרקע) ויציינו את ההתקדמות בהיקף ובאיכות אמצעי ההגנה האווירית, שמצטיידים בהם המחבלים במסגרת הערכותם המחודש. רק באחרונה תפסו ספינות חיל הים אנית סוחר שהובילה אמצעי לחימה בכמויות אדירות.

מצדדי השימוש בחיל האוויר יאמרו, שהעובדה שהמחבלים ערוכים ומוכנים לתקיפות דווקא היא מלמדת על יעילותן. זאת מפני שלא נועדה אלא להוות גורם משבש ומאיים באופן תמידי, המצליח לסכל את תהליכי התארגנות של המחבלים בבסיסים ובמאחזים של קבע והמאלץ אותם להימצא בתנועה מתמדת. באין שיטה טובה ממנה, טובה שיטת התקיפות האווירית בהגנתה, שכל דרך להילחם במחבלים וכל פגיעה בהם – גם אם מוגבלת – היא נכונה ויעילה.

סביר להניח שאירוע יום חמישי האחרון לא יזיז מפנה בשיטת הלחימה של צה"ל במחבלים המתארגנים מדרום לבנון. ייתכן, עם־זאת, שהם יהיו נקודת ציון.

תקיפות חיל האוויר, שהמחבלים, כמו גם התקשורת, מצפים להן מעשה שגרה, לא יוכלו ככל הנראה למנוע תהליכים, שבדרום לבנון קשה לצפות וגם קשה לעצור.

שולץ מתנגד לשינוי

(סוף מעמוד 1)

את סגירת משרדי אש"ף במדינות שבהשפעה אמריקאית.

על־להתרשות של שדולת איפא"ק דיווח בשבוע שעבר, כי „משרד המידע הפלשתינאי” בוושינגטון מסר למשרד־המשפטים האמריקאי, בתצהיר שנתי שנגבה ממנו כחוק, כי כל מימונו בשנה החולפת – 280,000 דולאר – בא מאש"ף. איפא"ק צופה, כי הודאה זו תמריץ את משרד־המשפטים והקונגרס לחקור את פעילות התעמלנים הפלשתינאים במטרה לסגור את משרדם.

אבן מסר לשולץ בשם פרס, כי שר־החוץ המיועד (שיבקר בשיקאגו בשבוע השלישי של נובמבר ועשוי להזדמן גם לוואשינגטון) „יוותר על תפקיד (ראש־הממשלה), אך לא על סדר־הקדימות המדיני שלו”.

שולץ השיב, כי פרס יוכל לסמוך על סיועו אולם אבן התרשם, כי שולץ עודנו שקוע בעיקר בתוצאות פיסגת איסלנד וכי בהקשר הישראלי התעניינותו המרכזית עתה בתוכנית הכלכלית ולא בתהליך המדיני.

בשיחות עם עיתונאים התרעם אבן על החמצת ההזדמנויות המדיניות בשנתיים שבהן כיהן פרס בראשות־הממשלה ושבהן לא השכילו ממשל רייגן וממשלים ערבים מתונים לנצל את העובדות, שקבעה מפלגת העבודה בקווי־היסוד הממשלתיים – ביניהן התחייבות להימנע מסיפוח, לכלול אזורים צפופי־אוכלוסין במסגרת ירדנית־פלשתינית ולרסן התנחלויות.

ממשלת שמיר

(המשך מעמ' 1)

הטלת התפקיד להקים ממשלה בישראל”.

אחרי שעה שיגר שמיר מכתב לנשיא ובו הודיע כי הצליח להרכיב ממשלה.

שמיר אמר כי הטלת התפקיד היא „מבחן אמיתי לדמוקרטיה הישראלית”. ממשלת האחדות, לדבריו, תמשיך לתפקד לאחר תקופת מעבר זו למרות קשיים טבעיים ומזדמנים. שמיר הוסיף כי לדעתו, למשבר הרוטאציה לא יהיו משקעים לגבי תפקוד הממשלה.

קודם לכן חתמו שמעון פרס ויצחק שמיר על מסמך עשר הנקודות, המחייב את המערך והליכוד. מסמך זה מסכם את הנקודות שהיו שנויות במחלוקת בין שתי המפלגות ואת מנגנוני קבלת ההחלטות ל־25 החודשים הבאים.

בשעות הבוקר ינהל פרס בפעם האחרונה את ישיבת הממשלה. בנוסף לסקירת שר הבטחון, היא תעסוק בערעורם של השרים דוד לוי ומשה נסים על הצעת החוק המפורסמת שהתקבלה לפני זמן־מה בוועדת השרים לחיזוק מעמדה של ירושלים. כמו כן יעלו השרים יוסף שפירא ואמנון רובינשטיין את נושא שכרם של העובדים הבכירים בבנקים.

ברון נשאר

(סוף מעמוד 1)

מסויימת עם ח"כ דן תיכון. ח"כ תיכון פנה לשר האוצר נסים, חבר סיעתו, ודרש לפטר את ברון, לפני כמה שבועות התפייסו השניים וח"כ תיכון ביטל את דרישתו.

ימים אחדים לאחר ההתפייסות הופתע ברון לקרוא ב„הארץ”, כי שר האוצר עומד לפטרו, ידיעה שהופיעה לאחר מכן גם בעיתוני הערב. במסדרונות האוצר אף התגלגל שמו של רואה־החשבון בן עמרם, מראשי סניף המפלגה הליבראלית בירושלים, כמיועד להחליף, כביכול, את הממונה על הכנסות המדינה. ברון הנדהם פנה לשר האוצר, וזכה להכחשה נמרצת, אך זו לא סייעה לו להתגבר על גל הלחישות.

באוצר ידוע זה מכבר שבין מנכ"ל האוצר פרופ' עמנואל שרון, לבין הממונה על הכנסות המדינה קיימים חילוקי דיעות מקצועיים ומתחים אישיים, ושרון לא יצטער על פרישתו של ברון.

התנגדות להקמת עוד התנחלויות

מאת יקיר צור, סופר „דבר” בירושלים

הפדרציה הציונית באנגליה מתנגדת לשינוי מדיניות ההתיישבות ביהודה שומרון ועזה.

במברק ליו"ר ההנהלה הציונית אריה דולצ'ין מצהירה הנהלת הפדרציה הציונית באנגליה, כי לאור הויכוח המתנהל היום בעיתונות לגבי הקמתם של 20 ישובים חדשים ביהודה שומרון וחבל עזה, מבקשת הפדרציה להבהיר, כי יש להמשיך ולתת עדיפות להתיישבות בגליל בנגב ובערבה.

שוודי חשוד בתכנון פיגוע נגד שגריר ישראל בלונדון

לונדון (ע"צ). – שוודי החשוד בהשתייכות לארגון השחור של אבו ניזאל, וגורש מבריטניה בשל חשד למעורבות בנסיון התנקשות בשגריר ישראל בלונדון, נחקר עתה על־ידי משטרת שוודיה במסגרת החקירה על רצח ראש ממשלת שוודיה אולוף פאלמה – מוסר השבועון הבריטי „סאנדי טלגרף”, בלי לנקוב במקורותיו.

השבועון כתב בשבוע שעבר, כי קומנדו של ששה גברים – שוודי, ארבעה ירדנים ותוניסאי – החשודים בהשתייכות לקבוצת אבו נידאל, נעצרו על־ידי הסקוטלאנד יארד ונגדם הוצאו צווי גירוש.

משרד הפנים הבריטי אישר את צווי הגירוש, וציין כי הראשון שעזב את תחום בריטניה הוא האזרח השוודי שהוחזר לארצו. עם זאת סירב משרד הפנים להגיב על הידיעות של השבועון, שלפיהן היו החשודים קשורים לקבוצת אבו נידאל.

לדברי השבועון, המסתמך על מקורות ממשלתיים, ייתכן כי היעד של קומנדו זה היה שגריר ישראל בלונדון, יהודה אבנר.

השבועון מציין, כי המשטרה גילתה בדירתו של אחד מששת העצורים עותקים של השבועון היהודי הבריטי „ג'ואיש כרוניקל” ובו המועד והמקום של אירועים, בו אמור היה להשתתף השגריר אבנר.

התקציב

(סוף מעמוד 1)

ביכולת הממשלה לקבל ולבצע החלטות אלה.

הספקנים מצדדים בצמצום המיסוי הישיר על־ידי הגדלת ההכנסות, ומציעים לבצע את הרפורמה גם תוך הסתכנות בהגדלת הגרעון הממשלתי.

בשוק ההון מבקשים באוצר להגדיר יעד גיוס למגזר העסקי בהיקף של כ־1,100 מיליון ש"ח, וכבר ביום ברור שהממשלה תיאלץ למחזר חוב בהיקף של 8 מיליארד ש"ח (כולל 1.8 מיליארד ש"ח פדיון מניות הבנקים).

אגף התקציבים הגיש את הצעתו בתחום ההוצאות, וממנה עולה תכנית לקיצוץ תקציבי בהיקף של 300 עד 600 מיליון שקל.

שחמט

תחרות השחמט הבי"ל נפתחה ברמת השרון

מאת אליהו סופר

תחרות השחמט השמינית לזכרו של נועם סופר נפתחה ברמת השרון ביום ו'.

בתחרות הבין־לאומית משתתפים 26 שחמטאים, מהם 4 מחו"ל ו־6 שהשתתפו באליפות הארץ האחרונה. ביניהם אלוף ישראל נתן בירנבוים, אלוף צה"ל בשחמט גדי רכלים ורב־אמן יאיר קריידמן.

היום יתחילו עוד שבע תחרויות עממיות לכל הגילים ומצפים להשתתפותם של יותר מ־200 שחמטאים ושחמטאיות. התחרות מתנהלת במועדון בוהמנן ע"ש נועם סופר, שבראשו עומד ח"כ חיים רמון.

המשטרה נערכת לאבטחת אלפי עולי־רגל בירושלים וצעדת „נאמני הר־הבית”

מאת אריאל בן עמי, סופר „דבר”

אלפי עולי רגל עתידים הבוקר להגיע לירושלים ולהקיף את חומות העיר העתיקה. מאות שוטרים נערכים הבוקר לאבטחתם ולאבטחת „נאמני הר־הבית”, העורכים סיור על ההר בתיאום עם המשטרה.

„נאמני הר הבית” תיאמו עם משטרת ירושלים את סיורם הבוקר על ההר בקבוצות של שבעה אנשים כנוהג מדי שנה בחול המועד סוכות. במשטרת ירושלים מעריכים, כי בעקבות הפיגוע ליד הכותל בשבוע שעבר, יגיעו למקום מאות ואולי אלפי אנשים, כדי להביע הזדהות עם חיזוק הריבונות היהודית בהר הבית.

גרשון סלומון ראש „נאמני הר הבית” ביקש, שאנשיו יורשו להיכנס עם לולבים ואתרוגים.

נציגי המשטרה הודיעו לו, שאין להם התנגדות לכך, בתנאי שהדבר לא יעורר תסיסה בקרב המתפללים המוסלמים. סלומון הבטיח למפקד משטרת ירושלים, כי יפעל על פי הוראותיה למרות טענותיו נגד המשטרה.

ביום ה' נפגש מפקד משטרת ירושלים תת־ניצב יוסף יהודאי עם ראש המועצה המוסלמית העליונה השייח' סעד אל־דין אל עלאמי ודרש ממנו לשמור על השקט הבוקר בעת ביקור „נאמני הר הבית”.

למרות זאת קרא השייח' אל עלאמי ביום ו' למתפללים המוסלמים להגיע להר הבית הבוקר ולמנוע את השתלטות היהודים על המקום.

אתמול עצרה משטרת ירושלים צעיר מ„נאמני הר הבית”, לאחר שהתפלל ליד מסגד אל אקצה וסירב לעזוב את המקום, על פי דרישת השוטרים.

אי־וודאות בנוגע לגורל

(המשך מעמ' 1)

בכל השבויים הפלשתינים והלבנונים המוחזקים בבתי־כלא בישראל. יחד עם זאת, סירב ברי לאשר או להכחיש את העובדה שאיש הצוות הישראלי מוחזק בשבי על־ידי אנשי מיליציית „אמל”.

כשנשאל ברי על גורלו הוא השיב: „קודם כל לא ידוע לי, אם הטייס נשבה על־ידי אנשי „אמל”. אם אכן כך הדבר, הרי שהחלפתו בתמורה לכל העצורים הפלשתינים והלבנונים (שבידי ישראל) תהיה ללא ספק אפשרית”.

קודם לכן מסרו מקורות המקורבים לתנועת „אמל”, שהתנועה תהיה מוכנה להחליף את השבוי בעצורים לבנונים ופלשתינים, המוחזקים בכלא עתלית בארץ ובמחנה המעצר של צד"ל בכפר אל־ח'יאם שבדרום־לבנון.

יצויין, שתחנת הרדיו המצרית „סאות אל־ערב” טענה אתמול, כי ברשותה מידע שלפיו מוכנים אנשי „אמל” לשחרר את השבוי תמורת שחרור 200 עצורים שיעים המוחזקים על ידי אנשיו של הגנראל להד.

ברי אמר את הדברים לכתב סוכנות הידיעות הצרפתית בדמשק לאחר פגישתו אתמול עם ראש הממשלה הסורי אל־כסם. ביקורו בדמשק חל לפני הפלת המטוס, אך נמסר כי ברי עמד בקשר תמידי עם אנשיו בביירות. יתרה מזאת, בסוף השבוע אישר מקור של „אמל” בביירות, כי אכן השבוי מוחזק בידי אנשי מיליציה זו.

לעומת זאת מסרו אתמול מקורות המקורבים לתנועת „אמל”, כי השבוי הועבר למשמרת „באמל” בבקעת הלבנון. אם יש אמת בידיעה זו, כי אז יתכן שהשבוי מוחזק בידי קבוצה קיצונית בתנועת „אמל” שאינה כפופה למרותו של נביה ברי ושפועלת בזיקה ישירה לתנועת „חיזבאללה” הקיצונית, שכוחה הוא באיזור הבקעה.

יחד עם זאת יתכן, שידיעה זו אינה נכונה כלל, והיא משתלבת במגמת מנהיגי „אמל” להפיץ מידע מוטעה על מקום החזקת השבוי כדי להקשות על צה"ל לחלצו בכוח.

„אמל” מאשר

מתאם פעולות הממשלה בלבנון אורי לוברני פרסם אתמול הודעה שהועברה לארגון „אמל” ובה נאמר, כי בעקבות ידיעות שפורסמו בדבר הימצאות איש הצוות הישראלי בידי התנועה הזאת מבקשת ישראל להבהיר כמה נקודות: ישראל רואה בתנועת „אמל” אחראית לשלומו ולבטחונו של השבוי; ישראל תובעת מ„אמל” להחזיר אותו לאלתר לידיה. פעולת חיל האוויר ביום חמישי לא היתה מכוונת נגד לבנון והעם הלבנוני אלא כוונה נגד בסיסי המחבלים; ישראל לא תשקוט בעניין שלום חייליה בכל מקום ובכל זמן.

בינתיים ממשיכים מערכת הבטחון בכלל וחיל האוויר בפרט להגיב ברגשות מעורבים על אירועי השבוע שעבר. כבר התשבחות הרבות שהומטרו על טייסי מסוק הקרב שחילצו את אחד הטייסים של המטוס שהופל, עלה החרדה לגורל הנעדר ומאפילה על שביעות הרצון.

האלוף לפידות מינה קצין בודק לבירור הנסיבות בהפלת המטוס הפאנטום.

גרסאות שונות

בסוף השבוע נמסרו בכלי התקשורת הלבנונים גרסאות שונות ביחס למקום הימצאו של השבוי. לפי אחת הגרסאות, הוא הוחזק עד ליום ו' באחד מבסיסי המיליציה השיעית בכפר גאויה שבדרום־לבנון. לפי גרסה אחרת הוא הוחזק בכפר זגרתיא, לא הרחק מצידון, בקרבת המקום שבו התרסק מטוס ה„פאנטום” הישראלי. באותו מקום הציגו אנשי „אמל” את מצנחו של הטייס, את נשקו ואת הציוד האלקטרוני שנתפס ברשותו.

גרסה אחרת, סבירה יותר, היא, כי הטייס, שנפצע קל בזרועו השמאלית, הועבר לביירות זמן קצר לאחר נפילתו בשבי, על־ידי אנשי „אמל”, בארבע מכוניות שהוחלפו שלוש פעמים בדרכן מצידון לבירה הלבנונית. יש להניח גם, שהמודיעין הסורי מעוניין לחקור את השבוי לפני פתיחת מו"מ.

בינתיים נמשכת הכוננות בקרב כוחות אש"ף ואנשי המיליציה השיעית והלבנונית באזור צידון. כמו כן נמסר על מנוסת תושבים ממחנות הפליטים, מחשש שצה"ל עלול לתקוף מחנות אלה במסגרת החיפושים אחר הנעדר או במטרה לפגוע שוב ביעדי מחבלים.

בינתיים הגיש הנציג הלבנוני באו"ם תלונה למועצת הבטחון בדבר התקפה שביצעו ביום ה' שעבר מטוסי חיל האוויר על בסיסי המחבלים באזור צידון.

חברת מועצת עיריית חיפה דורשת:

יוצא תיק החקירה נגד גוראל מידי מפקד משטרת מרחב חיפה

מאת נתן רוזי, סופר „דבר” לענייני משטרה

חברת מועצת עיריית חיפה הפרופסור יהודית נאות (שינוי), שיגרה מכתב למפכ"ל המשטרה ובו היא דורשת ממנו להוציא את תיק החקירה נגד ראש עיריית חיפה, אריה גוראל, בעניין חריגות הבנייה בבניין „יד לבנים” בעיר מידי מפקד משטרת מרחב חיפה תת־ניצב אריה חביב, לנוכח עמדתו בפרשה.

מדובר בתלונה שהגישו תושבים ב־1 באוגוסט השנה, באמצעות עורך דין פנחס מרינסקי מתל־אביב, נגד עיריית חיפה.

התלונה הוגשה נגד ראש העירייה ועיריית חיפה ובה תביעה לחקור את ראש העירייה ואת האחראים לביצוע חריגות הבנייה בבית „יד לבנים” בעיר.

מפקד מרחב חיפה תת־ניצב אריה חביב טען בפני סופר „דבר”, כי דיבר בנושא זה עם הממונה על המחוז משה גלנור, וזה אמר לו, כי התוכנית מתוקנת לתכנית שהוגשה על ידי העירייה ואין בתכנית החדשה חריגות בנייה. פרט לכך, אמר תנ"צ חביב, הרסה העירייה מבנה ששימש מחסן ומלבד זאת אין עוד חריגות בבניין.

בעקבות כך טענו אתמול התושבים, כי מפקד משטרת מרחב חיפה מחפה על ראש העירייה אריה גוראל ואיננו חוקר פרשיות הנוגעות לו. אריה גוראל שוהה עתה בחו"ל ואי אפשר היה להשיג את תגובתו.

מפקד משטרת מרחב חיפה אמר השבוע בראיון רדיו בנושא זה: „אני לא חוקר בעירייה, כי אני לא רואה טעם לחקור בעירייה. מפקד משטרה מקומי איננו חוקר עניינים מקומיים”.

התבטאותו זאת עוררה תמיהה בקרב המקורבים לפרשה, שטענו כי עליו לפסול עצמו מלחקור כל נושא הקשור לעיריית חיפה.

יעקב (ז'אן ז'אק) ניומאן

איננו

ההלויה תצא היום יום ראשון ט"ז בתשרי תשמ"ז 19.10.86

בשעה 11.00 לפנה"צ

מבית ההלויות בסנהדריה ירושלים להר המנוחות.

המשפחה וידידים

מתנגד המשטר הסובייטי דוד גולדפרב וארמנד האמר לוחצים ידיים במטוסו הפרטי של ארמנד האמר לאחר הנחיתה בשדה התעופה של ניוארק, ביום ה'. משמאל לימין: נינה שורקוביץ, אחותו של גולדפרב, האמר, בנו של גולדפרב, אלכסנדר, אשתו ססיליה, ניקולס דנילוף וגולדפרב. (צילום: א.פ.)

אחרי שחרור דוד גולדפארב ואינסה פלרוב

חשש שברה"מ תנפק רק היתרי יציאה „קמעוניים” ולא המוניים

מאת אמיר אורן, סופר „דבר” בארה"ב

ואשינגטון, (מיוחד ל„דבר”). –

פקידים אמריקאים ופעילים יהודיים בארה"ב הביעו בסוף השבוע סיפוק מהיתרי היציאה שהוענקו בימים האחרונים לדוד גולדפארב ולרעייתו ולאינסה פלרוב ולבעלה, אך גם חשש, כי הסובייטים יסתפקו בהיתרים „קמעוניים” כאלה בתהליך להיתרים המוניים.

שר החוץ ג'ורג' שולץ השתבח בשחרור גולדפארב בראיון טלוויזיה. אישים ששוחחו עימו לאחרונה התרשמו, כי בעקבות פסגת רייקיאוויק עשויים להשתחרר ולזכות בהיתרי יציאה גם מסורבים יהודיים בולטים כאידה נודל וולדימיר סלפאק, שבעניינם פועל עתה בברה"מ גם זוכה פרס נובל לשלום אלי ויזל, אך גם לאחר שחבר מזכירות המפלגה הקומוניסטית אנטולי דוברינין נענה לבקשתו של המיליארדר ארמנד האמר לשחרר גולדפארב ואחר־כך גם רעייתו ולאחר שאינסה פלרוב קיבלה היתר לצאת מברה"מ לישראל כדי לתרום מח עצמות לאחיה, הגיבו פקידים ופעילים בהדגשת תביעתם לאימוץ מדיניות סובייטית מתירנית כלפי יציאת רבבות יהודים, להבדיל ממקריהם הידועים של פעילים יחידים.

ח"כ אבא אבן אמר שלשום, לאחר שיחה עם שולץ, כי ממשלת ישראל צדקה בהעדיפה את דרישת שינוי מדיניות יציאת היהודים על התביעה לחידוש היחסים הדיפלומטיים. אבן הוסיף, כי שינוי המדיניות הסובייטית יימדד בחזרה להיקף היציאה השנתית מברה"מ במחצית השנייה של העשור שעבר, כלומר רבבות.

הקונגרס היהודי חושף עדות סודית:

בזמן המלחמה הציע ואלדהיים צעדים להשמדתם של אזרחים

ניו־יורק. – נשיא אוסטריה קורט ואלדהיים הציע בזמן מלחמת העולם השנייה צעדים להשמדת אזרחים – נאמר בהודעה שפורסמה ביום ה' בניו־יורק על־ידי הקונגרס היהודי העולמי. הקונגרס מסתמך על עדותו הסודית של קצין גרמני, שהופיע בפני בית־משפט יוגוסלאווי ב־1947.

עדות זו הוגשה לוועדה לפשעי מלחמה של האו"ם, שהחליטה ב־1948 כי יש להעמיד את ואלדהיים למשפט בהאשמת רצח והריגת בני ערובה.

המסמך הסודי, כפי שהוא מופיע בכתב האישום היוגוסלאווי, פורסם בשלמותו על־ידי הקונגרס היהודי העולמי, לאחר שגוף זה השיג אותו ממקורות שביקשו שלא לפרסם את שמם ברבים.

ב־17 בדצמבר 1947 העיד יוהאן מאייר, קצין גרמני וחבר של קורט ואלדהיים, לפני הוועדה לפשעי מלחמה ביוגוסלביה. מאייר סיפר, כי שניהם שירתו באותו פיקוד. לדברי מאייר מילא ואלדהיים תפקיד של קצין מודיעין, ובתוקף תפקידו הציע לקצין הממונה עליו לנקוט צעדי דיכוי ברוטאליים כלפי בני ערובה ואסירים אזרחים.

עוד אמר מאייר כי קציני המודיעין היו אחראים לכל נושא פעולות הדיכוי. הוא הוכיח את העובדה שאזרחים הוצאו להורג בסאראייבו ב־1944 בעקבות עריקתם של כמה חיילים גרמניים. ההוראה להוציא את האנשים להורג ניתנה על־ידי קציני המודיעין.

המחלקה של קורט ואלדהיים, גילה חברו הגרמני, שיתפה פעולה עם הס.ס. „שירות הבטחון” האכזרי של הס.ס. לפי יוזמת מחלקה זו, הוסיף ואמר מאייר, הוצאו להורג בין 10 ל־100 בני ערובה חפים מפשע כגמול על מותו של חייל גרמני. כפרים שלמים הועלו באש במסגרת פעולות הגמול.

מעשי האכזריות שנעשו במקדוניה ובוסניה בוצעו על־פי הוראות שנתקבלו ישירות ממחלקת קציני המודיעין ומהקצינים הראשים במחלקה זו, ואלדהיים ווארנסטורף, באישור מפקד המטה הכללי.

הקונגרס היהודי העולמי פנה ביום ה' לשר המשפטים האמריקאי, אדווין מיז, בבקשה שיאסור על כניסתו של נשיא אוסטריה לתחום ארה"ב.

עובדי חברת החשמל הכריזו על סכסוך עבודה ומאיימים בעיצומים

מאת יוסף מיכלסקי, סופר „דבר”

עובדי חברת החשמל הכריזו ערב החג על סכסוך עבודה בחברה, ולדבריו של סגן יו"ר המזכירות הארצית אשר כהן הם עלולים לנקוט צעדים חריפים ביותר, אם לא יבואו על פתרונן הבעיות, שגרמו לפרוץ הסכסוך.

נודע שהסכסוך פרץ בשל שתי סיבות: האחת – החלטה של הרגע האחרון של האוצר לבטל סעיף בהסכם, הנוגע לעדכון סעיפים שונים של הסכמי עבודה לשנים 1984/6 והאחרת – תביעת הממשלה לכרוך את הסכמי החברה בנושא „חשמל חינם” לעובדים.

בהקשר לכך נודע, ששר האנרגיה הציע לעובדים „לצלם” את המצב הקיים בנושא חשמל חינם, כלומר, העובדים לא יצרכו חשמל מעבר לכמות שהם צורכים היום, גם אם ישתנה מספר העובדים, ואם העלה הצריכה – יהיה עליהם לשלם בעבור היתרה הנצרכת.

היום תיערך פגישה נוספת בין נציגי העובדים לבין שר האנרגיה בעניין זה.

ביהמ"ש העליון

(המשך מעמ' 1)

מעצרו והליך השיפוטי, שבו הוחלט על המעצר עד תום ההליכים, אינם חוקיים.

באמצעות סניגורו מארק אוקונור טוען דמיאניוק כי אינו „איוואן האיום” וכי במהלך הדיון המשפטי בבקשה להאריך את מעצרו לא הוצגו כל מסמכים המוכיחים זאת. השופטת התורנית בבית־המשפט העליון, שושנה נתניהו, מעיינת בבקשתו של דמיאניוק ותיתן את החלטתה היום בנוגע למועד הדיון המשפטי בערעור.

הועדה המקומית לתכנון ולבניה גבעתיים

הודעה על פי סעיף 149 ו־151 לחוק התכנון והבניה תשכ"ה – 1965. גוש 6156 חלקות 469, 536 רח' תפוצות ישראל גבעתיים תיק בניה מס' אח/130.

ניתנת בזה הודעה כי הוגשה לועדה המקומית לתכנון ובניה גבעתיים מפה לבנין רישום, עם תשריט המהווה סטיה מתכנית מאושרת מס' אח/130, לגבי קו־בנין הסטויים.

לכל מי שיש התנגדות מאיזו סיבה שהיא לבקשה הנ"ל, יואיל להגישה לועדה תוך המועד של 15 יום החל ביום הפרסום של הודעה זו, באם לא תתקבל כל התנגדות בתקופה הנ"ל, תובא הבקשה לאישורה של הועדה.

יצחק יריב

יו"ר הועדה המקומית לתכנון ולבניה גבעתיים

תאריך אוקטובר 1986

עצרת 100 שנה לב.ג. מחר בתיאטרון ירושלים

(ע.) – העצרת הממלכתית הממשלתית, הפותחת רשמית את אירועי שנת המאה להולדת דוד בן־גוריון, תיערך מחר בשעה שמונה בתיאטרון ירושלים במעמד נשיא המדינה חיים הרצוג.

בעצרת, שהופקה על־ידי מרכז ההסברה בשיתוף עם הטלוויזיה הישראלית, תושמע יצירה מיוחדת, שחוברה לזכרו של דוד בן־גוריון בשם „המגילה הזאת” על־ידי דוב ולצר וחיים חפר. היא תבוצע על־ידי התזמורת הסימפונית חיפה, מקהלת „רינת” והזמר יהורם גאון, בניצוחו של סטנלי ספרבר. במהלך העצרת יושמעו קטעי מקרא מפיהם של יוסי בנאי ועדנה פאר, והערב כולו ינחה על־ידי חיים יבין.

שערים יציגים ליום 17.10.86

סל	1.4988
דולר ארה"ב	1.4845
מרק גרמני	0.7522
לירה סטרלינג	2.1188
פרנק צרפתי	0.2296
100 ינים יפניים	0.9625
פלורין הולנדי	0.6655
פרנק שווייצרי	0.9182
כתר שבדי	0.2177
כתר נורבגי	0.2038
כתר דני	0.1995
מרק פינלנדי	0.3069
דולר קנדי	1.0688
דולר אוסטרלי	0.9453
רנד דרום אפריקאי	0.6605
10 פרנקים בלגיים	0.3619
10 שילינגים אוסטריים	1.0693
1000 לירטות איטלקיות	1.0863
לירה אירית	2.0437
100 פזטות ספרדיות	1.1300
יחידת מטבע אירופית	1.5641
דינר ירדני	4.2599
10 לירות לבנוניות	0.3175
לירה מצרית	0.8089

● (ע). משלחת מד"א ובראשה פרופ' אריה הראל, נשיא מד"א, תצא היום בבוקר לז'נבה, כדי להשתתף בוועידה העולמית של ארגון הצלב האדום הבין־לאומי.

דבר DAVAR

מאוחד עם למרחב

העורכת חנה זמר

משנה לעורך דוד פדהצור

מזכיר מערכת מרדכי ברקאי

מנהל כללי אהרון קראוס

המו"ל – „דבר” בע"מ

נדפס בדפוס „דבר” בע"מ

המערכת והמנהלה: תל־אביב, רח' שינקין 45, ת.ד. 199, מ.ב 65233

טלפון 286141 (6 קוים)

מחלקת המודעות: טלפונים ישירים 298032, 281860, 286156

סניפים: ת"א, בית „דבר” רח' שינקין 45 טלפון 286141, מיקוד 65233

ירושלים: המערכת: רח' המלך ג'ורג' 16 בית מאזיה קומה ג' טלפון 242203 מ. 94229

חיפה: רח' הנביאים 27 טלפונים 3־2־644211 מ. 33104

هكذا من الأصل

חדשות • חדשות • חדשות • חדשות • חדשות

אנשים • אנשים • אנשים

פרס ארגוב

פרס מחקר על שם אל"מ נחמיה ארגוב ז"ל (בתמונה) שהיה מזכיר הצבאי ויד ימינו של דוד בן גוריון, יוענק לראשונה היום, במלאת מאה שנה להולדתו של בן גוריון. הזוכים הם אל"מ (מיל') גרשון ריבלין והד"ר אלחנן אורן, על הכנה ועריכה מדעית של שלושת כרכי יומני המלחמה של דוד בן גוריון. הפרס יוענק לשניים בטקס שיתקיים בבית בן גוריון בתל אביב. השבוע יצאה לאור מהדורה חדשה של יומני המלחמה מלווה בצילומים ובמפות לשימוש תלמידי תיכון.

תיק על דוד בן גוריון ובו תולדות חיים, תמונות ומאמרים הוכן באחרונה על ידי המחלקה להסברה בהסתדרות הציונית. התיק, ב־4 שפות, הופץ ברחבי הקהילות היהודיות בעולם.

יקיר צור

מת גנרל מאהאפי

גנרל פרד מאהאפי שנחשב למועמד העיקרי לכהונת רמטכ"ל זרוע היבשה של צבא ארה"ב והיה מידידיה הנאמנים של ישראל בפנטאגון, נפטר שלשום ממחלת הסרטן, בגיל 51. מאהאפי הוקיר מאוד את צה"ל, וכאשר ביקר בארץ בעשור שעבר השתתף, בין היתר, בתרגיל לילי של חטיבת „גולני". הנספח הצבאי, אלוף עמוס ירון, ייצג את צה"ל בהלווייתו.

מאהאפי נחשב לאחד המוכרים המצליחים בין המפקדים האמריקאים וקידומו לדרגת גנרל מלא בגיל צעיר יחסית הימן על מועמדותו הצפויה לתפקיד רמטכ"ל ביולי 1987. באביב השנה, בעת שאירח במטה פיקוד הכוחות בפלורידה את קודמו של ירון, אלוף אורי שמרוני, התמוטט לפתע. למחרת אובחן אצלו לראשונה סרטן מוחי.

אמיר אורן, וואשינגטון

הזדהות נוצרית

בנוכחותו של ראש הממשלה המיועד יצחק שמיר, נפתח אתמול בבנייני האומה בירושלים שבוע ההזדהות של השגרירות הנוצרית הבין־לאומית בישראל. למעלה מ־4000 משתתפים מ־50 ארצות, שרבות מהן אינן מקיימות קשרים דיפלומטיים עם ישראל, הגיעו ארצה להשתתף באירוע. ביום שלישי תקיים משלחת הנוצרים מפגן הזדהות שיכלול, כמדי שנה בחג הסוכות, מצעד ססגוני ברחובות ירושלים. ראש „השגרירות הנוצרית הבין־לאומית", יאן וילם ואן דר הובן, מסר, כי בתקופה בה תיירים רבים חוששים מפיגועים טרוריסטיים, גאה השגרירות באלפי תומכיה הנוצרים של מדינת ישראל הדבקים במסורת ומבקרים באלפיהם בארץ.

יקיר צור

שבת בגליל

שגריר מערב־גרמניה בישראל, ד"ר וילהלם האס ורעייתו פלבית עשו את השבת במושב שורשה שבגליל התחתון, אצל ראש מועצת הגליל התחתון, בני גורפינקל. השגריר הגרמני ביקש להכיר את גורפינקל בעקבות פגישה שקיים בשבוע שעבר עם נשיא המדינה, חיים הרצוג. הרצוג גילה התלהבות רבה מברית הידידות בין הגליל התחתון לבין מחוז האנובר אשר יזם גורפינקל ועמיתיו הגרמניים. השגריר האס התקשר לראש המועצה וזה הזמינו לבלות במחיצתו את השבת. אמש היו השגריר, שהוא ממוצא סיני ודובר מעט עברית, ורעייתו אורחי חגיגות יובל 50 השנה למושב כפר חיטין שליד טבריה.

שמעון חיים

נשים בראש

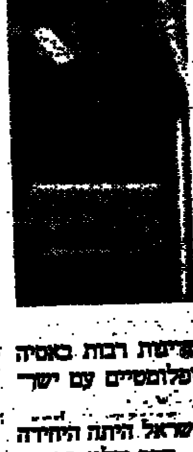

הישג פוליטי נכבד רשמה לזכותה שרה אלספקטור (בתמונה) חברת הוועדה המרכזת. אלספקטור עמדה בראש משלחת ההסתדרות לכינוס העולמי של מנהיגים צעירים באיגודים המקצועיים שהתקיים ביפאן והביאה להחלטה לקיים במאי 1987 סמינר בין־לאומי למנהיגים צעירים בישראל. ההחלטה נתקבלה על „דעת הכל, כולל נציגי מדינות רבות באסיה שאינן מקיימות יחסים דיפלומטיים עם ישראל".

משלחת ההסתדרות מישראל היתה היחידה שהעמידה בראשה אשה — דבר שלא הפתיע איש. כל המשתתפים זכרו כי גם בראש ממשלת ישראל עמדה אשה במגמה — גולדה מאיר ז"ל.

ב. שמואל

כנר עם אבוקדו

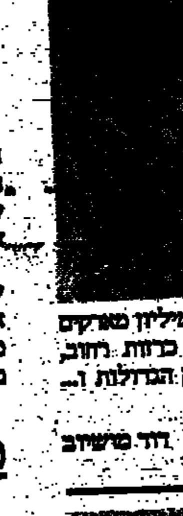

השחקן הוותיק שמואל רודנסקי (בתמונה) המוכר היטב בגרמניה המערבית בזכות הצלחת המחזמר „כנר על הגג" הצטרף אחרות גרום לסייע לחברת „אגרקסקו" במסע פרסום לאבוקדו. השנה תייצא ישראל לאירופה 85,000 טונות אבוקדו, כ־60% יותר מאשר בשנה שעברה. איזבל יזנאת אגרקסקו במסע פרסום גדול, בו ישקעו מיליון מארקים גרמניים בפרסומת בעתונות, כרזות רחוב, שבהן ישראל בראשות השיווק הגדולות ו... שמואל רודנסקי.

דוד משיוב

מסתפקת במועט

הגב' ריטה לוי מונטלצ'יני, שזכתה עתה בפרס נובל לרפואה, מקבלת תמורת עבודת המחקר שלה באיטליה 300 אלף לירות לחודש – כ־200 דולר.

„זה מספיק לי. אני אוכלת אורז ודגים" אמרה גב' ריטה. „אני בת 77 ופנסיונרית מזה 7 שנים, מוטב לשלם סכומים גדולים יותר לחוקרים הצעירים".

מסעות ברונו

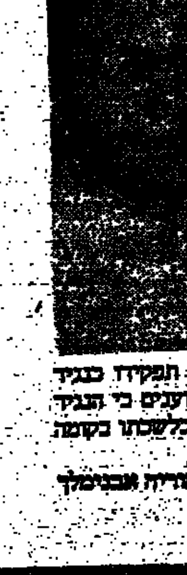

הבעיות הבוערות של מערכת הבנקאות אינן מפריעות לנגיד בנק ישראל, פרופ' מיכאל ברונו (בתמונה) ליהנות מחופשה בסיני בחול המועד סוכות. בשלושת חודשי כהונתו כנגיד הספיק ברונו להיות בכנסים מדעיים בהונגריה, שוודיה ודרום אמריקה בנוסף לשהייתו בכינוס השנתי של קרן המטבע והבנק העולמי בוואשינגטון במסגרת תפקידו כנגיד הבנק המרכזי. בבנק ישראל טוענים כי הנגיד שהה יותר ימים בחו"ל מאשר בלשכתו בקומה השביעית של הבנק.

מרים אבנימלך

משלחת משוודיה

משלחת גדולה של עשרה חברי פרלמנט מן המפלגה הליבראלית השוודית, שמבחינת מדיניותה אין להשוותה לליבראלים בליכוד אלא ל„שינוי", מגיעה השבוע לביקור בארץ.

המשלחת, בראשותו של חבר הפרלמנט קי"ל אריק אריקסון, תקיים כאן שורה של שיחות עם אנשי ציבור ישראלים. לפני שבועיים ביקרה בארץ יו"ר ארגון הנשים של המפלגה השמרנית, הגדולה בין מפלגות האופוזיציה בשוודיה, אן קטרין הגלונד.

שין

המלכה אליזבת, שסיימה אמש ביקור חשוב ביותר בסין, זכתה להפתעה לא נעימה מבעלה. פיליפ, הדוכס מאדינבורו, הזהיר סטודנטים בריטיים הלומדים בסין, שאם יאריכו את שהותם שם „יהיו גם הם בעלי עיניים מלוכסנות". הוא אף תיאר את בקין כעיר „נוראה". הדוכס ארך הלשון ננזף על־ידי רעייתו וזכה למבטים אטומים. הסינים התעלמו מהעניין, והביקור הסתיים בהצלחה. בתמונה נראית המלכה בין לוחמי הטרקוטה בני 2000 השנה של כסיאן, כשלראשה כובע דומה להפליא לעטרת הראש של הפסלים.

לוחמים פלשתינאים שומרים על שרידי מטוס ה„פאנטום" הישראלי שהופל ביום ה' על הגבעות שליד מחנה הפליטים מיה מיה מדרום־מזרח לצידון. (צילום: א.פ.)

„אמל" – קשרים הדוקים עם סוריה ומדיניות פרגמאטית כלפי ישראל

מאת דן אבידן, סופר „דבר" לענייני ערבים

תנועת „אמל", שהודיעה בסוף השבוע, שהיא מחזיקה בידיה את איש צוות־האוויר שמטוסו הופל מעל איזור צידון – משמשת במסגרת הפוליטית והחברתית הגוף המנהיג המרכזי של רוב בני העדה השיעית בלבנון.

מאז הקמתה בראשית שנות ה־70, עברה תנועת „אמל" מספר גלגולים. כיום עומד בראשה עו"ד נביה ברי, הנחשב מנהיג בעל עמדות פראגמטיות. הוא מנתב את פעילות התנועה בצורת קומץ עוזרים ובסיוע ההנהגה הרוחנית המתונה של העדה השיעית, שבראשה עומד המופתי עבד אלאמיר קבלאן.

בראשית מלחמת לבנון, בקיץ 1982, גיבשה תנועת „אמל" גישה אוהדת כלפי ישראל משום שראתה בעין יפה את שבירת כוחו של אש"ף בדרום לבנון ואת גירוש המחבלים ממערב־ביירות, שם מרוכזים רוב בני העדה. אולם ככל שהתמהמה צה"ל בפינוי כוחותיו מלבנון, הפכה תנועת „אמל" לגוף המוביל בביצוע פעולות הטרור נגד חיילי צה"ל.

הנסיגה הישראלית מלבנון וכינונה של רצועת הבטחון הישראלית בדרום לבנון תרמו להקצנת מדיניותה של תנועת „אמל" כלפי ישראל, שכן מנהיגיה קיוו – ואף נתנו לישראל להבין זאת במגעים שקיימו עימה – שהנסיגה הישראלית מדרום־לבנון תהיה כוללת. משנכזבה תקוותם זו, הם תרתו על רגלם לקעקע את רצועת הבטחון ולהביא להתפוררותו של צד"ל. עם זאת, הם נזהרו בדרך כלל מלפגוע ביעדים בצפון ישראל.

לשם כך, באה תנועת „אמל" בברית עם קבוצות טרור לבנוניות נוספות תחת ארגון הגג המכונה „חזית ההתנגדות הלאומית הלבנונית". לאחרונה הלך ונחלש מעמדה כגוף ההנהגה המוביל בעדה השיעית ולעומת זאת עלה קרנן של הקבוצות השיעיות החומייניסטיות, השואבות את השראתן מהמשטר המהפכני באיראן – ובראשן תנועת „חיזבאללה".

בבחירות שנערכו לפני פחות משנה להנהגת התנועה הצליח נביה ברי לנטרל את השפעתם של תומכי איראן בתנועת „אמל", אולם המאבק בין ברי למתנגדיו בתוך התנועה ומחוצה לה, טרם הגיע לכלל הכרעה.

במאבק זה, וכן במאבקה נגד תומכי ערפאת המחזקים לאחרונה את מאחזיהם בלבנון, – מצאה לעצמה תנועת „אמל" לאחרונה את סוריה כבעלת ברית נאמנה. הסורים מספקים לאנשי „אמל" נשק וציוד צבאי, כולל טנקים, ואף מקיימים עמם מגעים במישור המודיעיני.

עם זאת יצויין, כי המדיניות הבסיסית של הנהגת תנועת „אמל" נשארה פרגמאטית וזהירה כלפי ישראל. מדיניות זהירה זו נובעת מרצונם של מנהיגי „אמל" למנוע פעולות תגמול מצד צה"ל נגד האוכלוסיה השיעית בדרום לבנון ומהכרתם הבסיסית, שכבוא היום יצטרכו להגיע להבנה עם ישראל – אם ברצונם להבטיח גם בעתיד את שלוותם של התושבים השיעים המתגוררים בדרום לבנון.

ריצ'ארד מרפי בהערכתו לוועדת הקונגרס:
תוכנית הסיוע לא תוכל לספוג עלויות של 800־900 מיליון ד' בשנה ל„לביא"

מאת אמיר אורן, סופר „דבר" בארה"ב

ואשינגטון (מיוחד ל„דבר"). – ארה"ב לא התחייבה מעולם לממן במלואה את תוכנית המטוס „לביא", כולל ייצורו, ולדעתה לא יוכל היקף הסיוע הצבאי לישראל בעשור הבא לספוג עלויות שנתיות בסדר־גודל של 800־900 מיליון דולאר ל„לביא" – כך כתב לקונגרס עוזר שר־החוץ ריצ'ארד מרפי, בתשובות שנמסרו בחודש שעבר ופורסמו עתה בידי תת־ועדת החוץ בבית־הנבחרים לענייני המזה"ת.

„אין לנבא אם הסיוע יגדל, יקטן או ישמור על היקפו הנוכחי, כי הוא משקף יעדים שלהשגתם אנו מחוייבים – שימור יתרונה הבטחוני ויתרונה הצבאי האיכותי האזורי של ישראל וסיוע לייצוב כלכלתה והבראתה", כתב מרפי. „אנו מודאגים מאוד מהשפעת עלות ה'לביא' על הסיוע הצבאי בעשור הבא. תוכנית הסיוע לא תוכל לספוג עלויות 'לביא' בסדר־גודל של 800־900 מיליון דולאר לשנה בלא שיידחקו החוצה סעיפים אחרים החשובים לישראל. אנו מודאגים גם מהשלכות כלכליות אחרות של ה'לביא'. קודם שיושלם סקר החלופות ל'לביא' אין ארה"ב מחוייבת לכל נתיב פעולה עתידי".

„בעניין מימון ה'לביא' או אישור ייצואו למדינות שלישיות, אף שארה"ב לא התחייבה מעולם למימון ה'לביא', הביעו פקידים ישראלים מסויימים דעה שכל התוכנית ובכלל זה ייצור המטוס ימומנו בארה"ב ובכך ימוכר הצורך במימון ממקורות כלכלת ישראל. ארה"ב מבינה את חשיבות ה'לביא' לישראל, בעיקר כתשתית אנושית וטכנית. דאגות ישראליות אלה ואחרות מובאות בחשבון בדיונים עם ישראל על ה'לביא' והחלופות לו".

עוד דיווח מרפי לקונגרס כי מאז אוקטובר אשתקד נמנע משרד האוצר בישראל מגביית מע"מ על כספי הסיוע שהוקדשו להמרה בשקלים ולהוצאה בארץ ל„לביא". תשלומי המע"מ משולמים עתה מחשבון שקלים מיוחד של האוצר. משרד האוצר אינו להוט להגדלת נפח ההמרה בסיוע הצבאי האמריקאי, משום שמפעלים בטחוניים המבצעים פעילות במסגרת המרה זו מקבלים מהאוצר הטבות יצוא. האוצר מעוניין לקבל במישרין את דולארי הסיוע, אך משרד הבטחון מתנגד לכך.

השבועון „דיפנס ניוז" דיווח, כי בדיקת הפנטאגון העלתה, כי תחשיבי התעשייה האווירית לתחזוקת מטוסי ה„כפיר" שבשירות חיל־הים האמריקאי אמינים, ולפיכך אין מקום לחפש חברת תחזוקה נוספת.

יוזמת ההגנה האסטרטגית תיתן לישראל התרעה מפני היערכות של כוחות עויינים

מאת אמיר אורן, סופר „דבר" בארה"ב

ואשינגטון, (מיוחד ל„דבר"). – לווייני־ביון ומטוסי־סיור אמריקאיים, שיפעלו במסגרת „יוזמת ההגנה האסטרטגית", יספקו גם לישראל התרעה מפני היערכות כוחות עויינים נגדה – אמר לאחרונה מנהל „יוזמת ההגנה", גנראל ג'יימס אברמסון, לקבוצת פעילים יהודיים בבית הלבן.

לפי דיווח עלון החדשות „ביז איסט ריפורט" בשבוע שעבר, ציין אברמסון, כי דאגתה העיקרית של ישראל היא התגוננות מפני טילי קרקע־קרקע דוגמת „ס.ס. 21" סובייטיים המוצבים בסוריה. אברמסון שיבח את הכושר הטכנולוגי בישראל, המוכר לו מתפקידיו הקודמים בפיתוח מטוס־הקרב „אף־16" וטיל האוויר־קרקע „מייבריק". שיעור המדענים והמהנדסים הכשירים טכנית בישראל בכל אלף תושבים „גבוה יותר מאשר בכל אומה אחרת עלי אדמות. זהו כשרון שעל כולנו ליהנות ממנו", הוא אמר, בדברו בעד ההשתתפות הישראלית בתכנית מלחמת הכוכבים. עד כה נחתמו שני חוזים עם גורמים ישראליים, ובשבועות הקרובים ייחתמו עוד שלושה, אך אברמסון איפיין כ„מאכזב" את היקף חמשת החוזים – עשרה מיליון דולר.

שבועון החדשות „יו.אס. ניוז אנד וורלד ריפורט" מדווח היום, כי בתמיכת ישראל לוחצים אנשי האגף הימני בממשל על הבית הלבן להציב גרסת ביניים של מערכת הגנת החלל, עוד קודם להשלמת פיתוחה. ישראל, מדווח השבועון, מסייעת לפיתוח גרסת הביניים ומעוניינת להשתמש בה להגנה מפני טילי סוריה.

ארה"ב לא תקבל „כושים עבריים" שיגורשו מישראל

מאת אמיר אורן, סופר „דבר" בארה"ב

ואשינגטון (מיוחד ל„דבר"). – ארה"ב אינה מסכימה לגירוש של „כושים עבריים" שוויתרו על אזרחותם האמריקאית מישראל, אם אינם מבוקשים בארה"ב כעבריינים או כחשודים – הודיע הסטייט דיפרטמנט לקונגרס.

בתשובות בכתב לשאלות תת־ועדת החוץ לענייני המזה"ת הובהר, כי הממשל יסכים לקלוט מגורשים, ששמרו על אזרחותם, ויתרו עליה ומתחרטים עתה או של מבוקשים, אך לא ייאות לקבל מגורשים ששוב אינם אזרחי ארה"ב.

„הגשמתי חלום" – התלהב הפלשתיני שהפיל המטוס

לבנון, (עיר). – צעיר פלשתיני אמר אתמול במחנה הפליטים עין אל־חילווה, כי הגשים חלום של שנים רבות בהפילו מטוס ישראלי. „תמיד קיוויתי להפיל מטוס ישראלי", אמר סעיד עבאס בן 19, שחבריו זוקפים לזכותו את הפלת מטוס ה„פאנטום".

עבאס, שהחזיק בידו רובה אוטומאטי ושברים מהמטוס, סיפר, כי הוא חבר ב„מועצה המהפכנית של פת"ח", ארגונו של אבו־ניזאל.

„הצלחתי להפיל את המטוס משום שאני גורס, כי יש להשתמש בכלי נשק ולא רק להציגם במצעדים", אמר עבאס, בהחזיקו בטיל כתף „סאם־7" מתוצרת סובייטית, בו השתמש כדי להפיל את המטוס.

עבאס, לבוש מדי הסוואה ירוקים, שוחח עם עתונאים בגינה של משרד קבוצת אבו ניזאל במחנה הפליטים עין־אל־חילווה שבקרבת צידון.

ועדה באינטרנציונל הסוציאליסטי נגד הטרור

מאת זאב סטרומינסקי, סופר „דבר" בגרמניה

בון, (מיוחד ל„דבר"). – מועצת האינטרנציונל הסוציאליסטי המתכנסת השבוע בבון הקימה קבוצת לימוד חדשה – ועדת הים התיכון – שתעסוק בתיאום הפעולות נגד הטרור הבין־לאומי.

בשיחה עם סופר „דבר" אמר יו"ר המחלקה הבין־לאומית של מפלגת העבודה, ישראל גת, כי הקמת הקבוצה משקפת תפנית בעמדות של כמה מדינות ים־תיכוניות בנושא הדחיפות של לוחמה פעילה בטרור. היוזמה להקמת הוועדה באה מהמפלגה הסוציאליסטית האיטלקית, ונציגה ממפלגה זו – מרגריטה בוניבר – מונתה ליו"ר של הוועדה.

על שינוי עמדות מעידה גם השתתפותה של המפלגה הסוציאליסטית היוונית, פאסו"ק, שאינה אפילו חברה באינטרנציונל. קבוצת הלימוד תנסה לשתף פעולה גם עם גופים לא־סוציאליסטיים, וכן עם מפלגות השלטון במארוקו, בתוניסיה וכנראה גם באלג'יריה.

צעיר דרוזי נפצע מירויות חיילי צה"ל ברמת הגולן

מאת שמעון חיים, סופר „דבר" בצפון

צעיר דרוזי מהכפר בוקעתא שבצפון הגולן נפצע ביום ו' אחה"צ מירויות חיילי צה"ל, לאחר שנחשד בהוצאת מוקשים משדה מוקשים, ככל הנראה לצרכי החגים הקיצונים בכפרים.

הצעיר, נאצר ואליד, בן 18, נתגלה על־ידי סיור של צה"ל. הוא נתבקש לעצור, אך סירב ולכן נורה ונפצע. דובר צה"ל אישר, כי אירעה תקרית שכזו, אך הדגיש כי החיילים פעלו לפי הוראות ונהל עצירת חשוד. הדובר מסר, כי הצעיר נפצע באורח בינוני והועבר לביה"ח רמב"ם בחיפה.

אנשי הכפר טוענים כי הצעיר נורה בלא כל אזהרה וכי הוא נפצע קשה. עוד טענו, שבאותה תקרית נעצרו עוד שלושה חשודים.

עתון במפרץ הפרסי:
מובארק הציע לערפאת לעבור לקאהיר אם אש"ף יקבל החלטת או"ם 242

מאת דן אבידן, סופר „דבר" לענייני ערבים

הנשיא מובארק הציע לערפאת להעביר את מטה אש"ף מתוניסיה לקאהיר בעקבות גירוש המחבלים מתוניסיה – על כך דיווח לאחרונה העתון „אל־איתיחאד" היוצא לאור במפרץ הפרסי.

לדברי עיתון זה התנאי שהעמיד מובארק בפני ערפאת לצורך העתקת מטה לקאהיר היה שאש"ף יכיר בהחלטה 242 של האו"ם וכתוצאה מכך בישראל. יצויין שלדיווח זה אין אישור ממקורות אחרים. יתר על כן ידוע שמובארק מונע מאש"ף, ככלל, להרחיב את התשתית המצומצמת שלו בקאהיר מחשש שהרחבת תשתית זו תחריף את בעיית הפנים של המשטר המצרי.

ידידי ישראל בקונגרס הבטיחו ההטבות לרומניה

מאת אמיר אורן, סופר „דבר" בארה"ב

ואשינגטון, (מיוחד ל„דבר"). – בהתערבות ידידי ישראל בקונגרס שמרה רומניה על הטבות הסחר שהוענקו לה, לאחר שנציגים רומניים ביקשו מישראל להפעיל את שתדלניה, ולמנוע בכך פגיעה ביציאת יהודים מתחומיה.

בין השאר, התבקשה ישראל להתערב בקונגרס, בעקבות פגישת שר החוץ יצחק שמיר עם עמיתו הרומני בניו־יורק בחודש שעבר. לעומת זאת התעלמו ידידי ישראל מבקשה דומה של זאיר.

שתדלני איפא"ק החשיבו כהישג רב את שמירת היקפי הסיוע בלא כל קיצוץ מתוקף חוק גרהאם־ראדמן, ואף בתוספת 30 מיליון דולאר – 25 מיליון ליישובם של יוצאי ברה"מ, מזרח אירופה ואתיופיה, ו־5 מיליון לפעילות פיתוח בעולם השלישי ובסך הכל 3.03 מיליארד דולאר.

נסעו ביום הכיפורים וקיבלו דו"חות חניה

מאת סופר „דבר" בארה"ב

ואשינגטון (מיוחד ל„דבר"). – מחלקת התעבורה של עיריית ניו־יורק אינה מפלה לרעה את החונים שלא כחוק בחגי ישראל, לעומת חגים נוצריים – אמר ל„ניו יורק טיימס" דובר המחלקה.

בתגובה לטענת מתפללים, שבאו במכוניותיהם לבית־הכנסת ביום הכיפורים, חנו באזור אסור ומצאו דו"חות חנייה בשובם, אמר הדובר, כי בחג המולד חנו לשם משאיות ומכוניות יותר מאשר ביום הכיפורים.

הדובר לא התייחס לסוגית נסיעת המתפללים ביום הכיפורים.

1987. שנה טובה מתחילה באופל!

זה הזמן לרכוש אופל מדגמי 1987.
לבחירתך: אופל קורסה, אופל קדט, אופל אסקונה.
ליאו גולדברג בע"מ

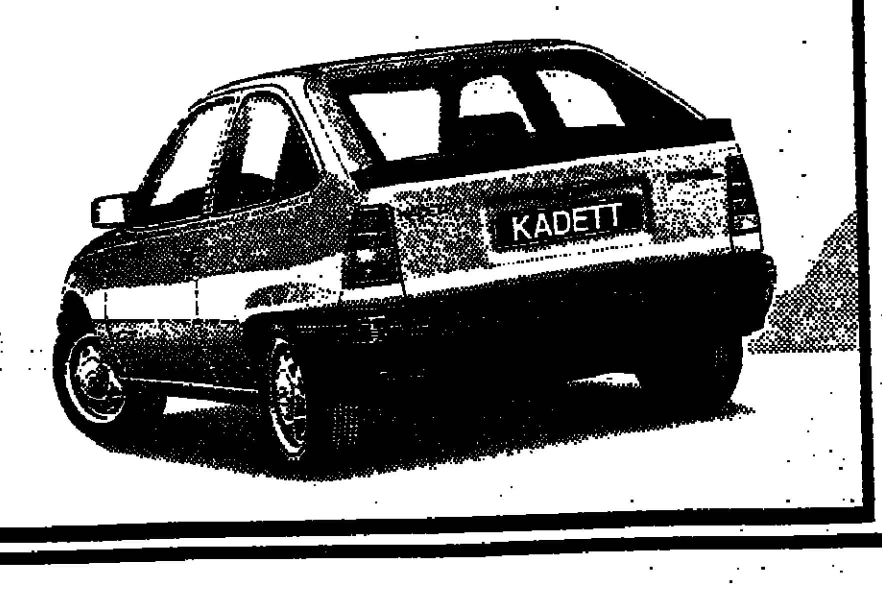

ת"א: אולם תצוגה, דרך פ"ת 86, טל. 336911;
ירושלים: שלומציון המלכה 15, טל. 234536, 231798;
חיפה: דרך יפו 132, טל. 530281
ב"ש: מודי הגיטאות 96, טל. 70507;
סוכני משנה: חיפה: בית המכונית יפו 19, טל. 512251;
פ"ת: כהן את מילר, בר כוכבא 39, טל. 911159.

OPEL
RELIABILITY COMES AS STANDARD

בנק ישראל

חדש

הודעה על הוצאת מילווה קצר מועד

ביום 22.10.1986 תונפקנה סדרות מילווה קצר מועד לפי הפירוט הבא:

מספר הסדרה	כמות מוצעת במליוני שקלים חדשים שווי נקוב	מועד הפדיון	ימים לפדיון
1136 א'	10	19.11.86	28
1236 ב'	40	17.12.86	56
0127 ג'	50	14. 1.87	84

בקשות לרכישה של הסדרות תוגשנה באמצעות הבנקים וחברי הבורסה לניירות ערך, במחירים שיהיו נמוכים משווין הנקוב. יום המכירה הראשון בבורסה לניירות ערך יהיה יום ג' 21.10.1986 (ערך יום ד', 22.10.1986).

ביום המכירה הראשון בבורסה ימכור בנק ישראל את מלוא הסכום המוצע או חלק ממנו כפי שייקבע על ידו.

הסדרות תסחרנה בבורסה לניירות ערך ביחידות של 100 שקל חדש שווי נקוב ותפדינה על ידי בנק ישראל בשווין הנקוב (100%), בתאריך הנקוב לעיל.

התנאים המחייבים לסדרות הנ"ל פורסמו בתקנות מילווה קצר מועד (סדרות מסוג א', ב' ו־ג') התשמ"ד 1984 – קובץ תקנות מספר 4615.

פרטים נוספים אצל הבנקים וחברי הבורסה לניירות ערך.

התזמורת הפילהרמונית הישראלית 50

קונצרט למנויים מס' 1
זובין מהטה
מנצח
שלמה מינץ
כנר
צ'ייל בנזמן
בזין ביירין
פמלה חו־אמבוש
קימבול ווילר
זמרות
בתכנית מיצירות:
במוזבן והייך
תל־אביב, היכל התרבות, 8.30 בערב
סדרה ו': הערב – 19.10.86
סדרה ד': מוצ"ש, 25.10.86
סדרה ח': יום א', 26.10.86
חיפה, אודיטוריום חיפה, 8.30 בערב
סדרה א': יום ב', 21.10.86
סדרה ב': יום ד', 22.10.86
סדרה ג': יום ה', 23.10.86
סדרה ד': יום ב', 20.10.86

פילוקלסיקה
קונצרט מס' 1
שלמה מינץ
מנצח
בזיום ויינשטיין
אבוקן
התכנית:
שוברט: הפתיחה "רוזמונדה"
באך: קונצ'רטו לכנור ולאבוב
היידן: סימפוניה מס' 104
תל־אביב, היכל התרבות
יום ב', 27.10.86, 8.30 בערב

קונצרט למנויים מס' 2
גארית שולטי
מנצח
התכנית:
ראוול: "רפגיס וכלואה", סואיטה מס' 2
מאהלר: סימפוניה מס' 5
תל־אביב, היכל התרבות, 8.30 בערב
סדרה ה': יום ד', 29.10.86
סדרה ז': יום ה', 30.10.86
סדרה ח': מוצ"ש, 1.11.86
הזרעה לשוחרים
ביום ראשון 19.10.86 בשעה 10.00 בבקר
תתקיים חזרה כללית פתוחה – מהטה, מינץ חמרים.

בנק אוצר החייל בע"מ

הודעה ללקוחותינו

שינויים בשיעורי ריבית החובה

החל מיום ב' י"ז בתשרי תשמ"ז 20.10.86, יועלה שיעור ריבית החובה בחשבונות עו"ש וחח"ד ב־4% לשנה.

בחשבונות עו"ש למקבלי משכורת תחול ריבית של 28% לשנה (ריבית מתואמת שנתית של 31.6%) על משיכת יתר מאושרת של עד 500 ש"ח. שיעורי הריבית השנתית בחשבונות "עו"ש נוח" יהיו כדלקמן:

על משיכת יתר מאושרת של עד 1,500 ש"ח תחול ריבית בשיעור של 31% לשנה (ריבית מתואמת שנתית של 35.5%) ועל משיכת יתר של עד 2,000 ש"ח תהיה הריבית 34% (ריבית מתואמת שנתית של 39.2%).

שיעורי הריבית השנתית בחח"ד יהיו החל מ־25% לשנה – השווה לריבית מתואמת שנתית בשיעור של 27.8% בחישוב רבעוני, הודעה זו מתפרסמת במקום משלוח הודעות ללקוחות.

פרטים נוספים ניתן לקבל בסניפי בנק אוצר החייל.

מדינת ישראל
חוק התכנון והבניה תשכ"ה – 1965
מרחב תכנון מקומי הגליל העליון
הודעה בדבר הפקדת שינוי תכנית מתאר

נמסרת בזה הודעה, בהתאם לסעיף 89 לחוק התכנון והבניה, תשכ"ה – 1965, כי במשרדי הועדה המחוזית לתכנון ולבניה, מחוז הצפון ובמשרדי הועדה המקומית לתכנון ולבניה, הגליל העליון שבמועצה האזורית, הגליל העליון, קרית שמונה, מופקד שינוי תכנית מתאר הנקרא תכנית מס' 4876 שינוי לתכנית מתאר מס' 1632 – מתצבות שיש, קיבוץ יפתח ביחד עם תשריט המצורף אליה.

ואלה הם השטחים הכלולים בתכנית – חלקי גושים 13510, 13967, 13973, עיקרי מטרת שני התכניות: שינוי יעוד השטח לחציבת אבן לתעשיית השיש.

כל המעוניין בשינוי התכנית רשאי לעיין בו ללא תשלום בימים ובשעות שהמשרדים האמורים פתוחים לקהל.

כל המעוניין בקרקע, בבנין או בכל פרט תכנוני אחר הרואה את עצמו נפגע על ידי שינוי התכנית וכן מהנדס הועדה המקומית שמרחב התכנון שלה כלול בתחום התכנית או גובל אותו רשאי תוך חודשיים מיום פרסומה של הודעה זו ברשומות, להגיש התנגדות לשינוי התכנית במשרדי הועדה המקומית האמורה.

ישראל קניג
יו"ר הועדה המחוזית לתכנון ולבניה מחוז צפון
תאריך: י"א בניסן התשמ"ו
28.4.1986

מדינת ישראל
חוק התכנון והבניה תשכ"ה – 1965
מרחב תכנון מקומית מטה "אשר"
הודעה בדבר אישור תכנית מפורטת

נמסרת בזה הודעה, בהתאם לסעיף 117 לחוק התכנון והבניה, תשכ"ה – 1965, כי הועדה המחוזית לתכנון ולבניה מחוז הצפון, אישרה תכנית מפורטת הנקראת "תכנית מפורטת מס' 5135 – חלוקת מגרשים מחדש, נתיב השיירה".

שהודעה על הפקדתה, יחד עם התשריט המצורף אליה, פורסמה בילקוט הפרסומים מס' 3291 מיום ב' בשבט בתשמ"ו (12.1.86) עמוד 1185

ואלה הם השטחים הכלולים בתכנית:
גושים בשלמות 18237 – 18240, 18242.
חלקי גושים: 18157, 18234, 18241, 18243, 18244, 18475, 18479, 18691, 18697.
עיקרי מטרת התכנית:
א. ביטול ואיחוד חלקות קיימות וחלוקתן מחדש בהתאם למצב הקיים והפיתוח בעתיד.
ב. קביעת יעדים ואזורים.
ג. ביטול דרכים קיימות והתווית דרכים חדשות.

התכנית האמורה, בצורה שבה הועדה המחוזית אישרה אותה ביחד עם התשריט המצורף אליה, הופקדה במשרדי הועדה המחוזית האמורה וגם במשרדי הועדה המקומית לתכנון ולבניה מטה אשר שבקיבוץ עברון.

וכל המעוניין רשאי לעיין בה ללא תשלום בימים ובשעות שהמשרדים האמורים פתוחים לקהל.

ישראל קניג
יושב ראש הועדה המחוזית לתכנון ולבניה – מחוז הצפון
תאריך: י"ט באלול התשמ"ו
23.9.1986

מדינת ישראל
חוק התכנון והבניה תשכ"ה – 1965
מרחב תכנון מקומי מטה אשר
הודעה בדבר אישור תכנית מפורטת

נמסרת בזה הודעה, בהתאם לסעיף 117 לחוק התכנון והבניה, תשכ"ה – 1965, כי הועדה המחוזית לתכנון ולבניה מחוז הצפון, אישרה תכנית מפורטת הנקראת "תכנית מפורטת מס' 5/58 – חלוקת מגרשים מחדש, כפר מסריק. שהודעה על הפקדתה, יחד עם התשריט המצורף אליה, פורסמה בילקוט הפרסומים מס' 3291 מיום ב' בשבט התשמ"ו (12.1.86) עמוד 1185 ואלה הם השטחים הכלולים בתכנית: גושים בשלמות 18063, 18067, 18069, 18070, 18072, 18088, 18089, 18095.
חלקי גושים: 10411, 10414, 10438, 10439, 18060־18062, 18064־18066, 18086, 18071, 18076־18079, 18087, 18096, 18465, 18468.
עיקרי מטרת התכנית:
א. ביטול ואיחוד גושים וחלקות קיימות וחלוקתן מחדש בהתאם למצב הקיים והפתוח בעתיד.
ב. ביטול דרכים קיימות והתווית דרכים חדשות.

התכנית האמורה, בצורה שבה הועדה המחוזית אישרה אותה ביחד עם התשריט המצורף אליה, הופקדה במשרדי הועדה המחוזית האמורה וגם במשרדי הועדה המקומית לתכנון ולבניה – מטה אשר שבקבוץ עברון.

וכל המעוניין רשאי לעיין בה ללא תשלום בימים ובשעות שהמשרדים האמורים פתוחים לקהל.

ישראל קניג
יושב ראש הועדה המחוזית לתכנון ולבניה – מחוז הצפון
תאריך: י"ט באלול התשמ"ו
23.9.86

מדינת ישראל
חוק התכנון והבניה – תשכ"ה – 1965
מרחב תכנון מקומי יזרעאלים
הודעה בדבר הפקדת תכנית מפורטת

נמסרת בזה הודעה, בהתאם לסעיף 89 לחוק התכנון והבניה תשכ"ה – 1965, כי במשרדי הועדה המחוזית לתכנון ולבניה מחוז הצפון ובמשרדי הועדה המקומית לתכנון ולבניה יזרעאלים שבתל־עדשים.

הופקדה תכנית מפורטת הנקראת "תכנית מפורטת מס. 5462 חלוקת מגרשים מחדש שער העמקים
ביחד עם התשריט המצורף אליה.
ואלה הם השטחים הכלולים בתכנית: – חלקי גושים: 12189, 12190, 11757, 11759, 11767, 11851, 11862 – 11864.
גוש בשלמות: 11768.
עיקרי מטרת התכנית:
א. בטול ואחוד חלקות קיימות וחלוקתן מחדש בהתאם למצב הקיים והפתוח בעתיד.
ב. קביעת יעדים ואזורים.
ג. ביטול דרכים קיימות והתווית דרכים חדשות.
ד. ביטול מקרקעי יעוד והפיכתם למקרקעי צבור.

כל המעוניין בתכנית רשאי לעיין בה ללא תשלום בימים ובשעות שהמשרדים האמורים פתוחים לקהל.

כל המעונין בקרקע, ובכל פרט תכנוני אחר הרואה את עצמו נפגע על ידי התכנית וכן מהנדס ועדה מקומית שמרחב התכנון שלה כלול בתחום התכנית או גובל אותו, רשאי תוך חודשיים מיום פרסומה של הודעה זו ברשומות, להגיש התנגדות לתכנית במשרדי הועדה המקומית לתכנון ולבניה האמורה.

עמרם קלעג'י
יו"ר הועדה המחוזית לתכנון ולבניה – צפון
י"ט באלול התשמ"ו
23.9.1986

הודעה לפי סעיף 149 לחוק התכנון והבניה תשכ"ה – 1965

ניתנת בזה הודעה בהתאם לסעיף 149 לחוק התכנון והבניה, כי לוועדה המקומית לתכנון ולבניה "סוכיך" הוגשה ע"י חניה כהן, בבנין חנויות "אורך" בשדרות בן־גוריון בקרית מלאכי, בקשה למתן היתר לשימוש חורג, בחריגה מתכנית 4/102/02/8.

מהות הבקשה: הפיכת חלק מקומה א' בבנין למוסד במקום משרדים המותרים לפי התכנית.

כל המעוניין יוכל לעיין בבקשה ובתכנית המצורפת אליה, ללא תשלום, במשרדי המועצה המקומית קרית מלאכי. כל הרואה עצמו נפגע ממתן היתר לשימוש חורג, רשאי להגיש לועדה הנ"ל התנגדות לבקשה האמורה תוך 14 יום מפרסום הודעה זו בעיתון.

י. כהן
יו"ר הועדה המקומית לתכנון ולבניה "סוכיך"

טבע תעשיות פרמצבטיות בע"מ

בתי מרקחת
תל־אביב
ארלוזורוב – ארלוזורוב 76 – 230746
קופת חולים מכבי – בלפור 2 – 299856
ירושלים
בלה – המלך דוד 6 – 224856
חיפה
יבנה – אבן סינא 7 – 672288
פתח־תקוה
קופת חולים כללית – חיים עוזר – 905271
בני־ברק – רמת־גן
רמת יצחק – שדר' ירושלים 96 – 777506
בת־ים – חולון
קופת חולים – עין יהב 4 חולון – 884854
המרכז – כפר וייצמן חולון – 845236

מוקד מידע טלפוני
של קופת חולים הכללית המוסר אינפורמציה על מרפאות קופת חולים של ההסתדרות, בתי־חולים, עזרה ראשונה, מרפאות הפתוחות בשבת וחג וכן אינפורמציה על הגורמים הרפואיים בישראל.

בתל־אביב
בימים א' עד ה' מ־8.00 בבוקר עד 20.00 בערב. ביום ו' מ־8.00 בבוקר עד 15.00 אחה"צ – טל' 03־433300, 03־433500.

מרפאת שיניים
לעזרה ראשונה
אזור תל־אביב
רחוב בר־כוכבא 49 ת"א – 03־284649
בימים א'־ה' בין 21.00 עד 23.00, בימי ו' וערב חג בין 18.00 עד 24.00, שבתות וחגים – בין 15.00 עד 21.00.
חיפה
רחוב הגפן 26, קומה ג' – 04־523566
יום יום כולל ערבי שבתות, שבתות וחגים מ־20.00 עד 23.00.

אלמקס
לכל המשפחה!

מדינת ישראל
חוק התכנון והבניה תשכ"ה – 1965
מרחב תכנון מקומי – מטה אשר
הודעה בדבר אישור תכנית מפורטת

נמסרת בזה הודעה, בהתאם לסעיף 117 לחוק התכנון והבניה, תשכ"ה – 1965, כי הועדה המחוזית לתכנון ולבניה מחוז הצפון, אישרה תכנית מפורטת הנקראת "תכנית מפורטת מס' 5002 חלוקת מגרשים מחדש, עין המפרץ שהודעה על הפקדתה, יחד עם התשריט המצורף אליה, פורסמה בילקוט הפרסומים מס' 3291 מיום ב' בשבט תשמ"ו (12.1.86) עמוד 1185 ואלה הם השטחים הכלולים בתכנית: גושים בשלמות 10415.

חלקי גושים: 10411, 10443, 18026־18030, 18032, 18041, 18042, 18053, 18057, 18060־18062, 18066, 18087, 18456, 18498, 18499. עיקרי מטרת התוכנית:
א. ביטול ואיחוד חלקות קיימות וחלוקתן מחדש בהתאם למצב הקיים והפיתוח בעתיד.
ב. ביטול דרכים קיימות והתווית דרכים חדשות.

התכנית האמורה, בצורה שבה הועדה המחוזית אישרה אותה ביחד עם התשריט המצורף אליה, הופקדה במשרדי הועדה המחוזית האמורה וגם במשרדי הועדה המקומית לתכנון ולבניה מטה אשר שבקיבוץ עברון. וכל המעוניין רשאי לעיין בה ללא תשלום בימים ובשעות שהמשרדים האמורים פתוחים לקהל.

ישראל קניג
יושב ראש הועדה המחוזית לתכנון ולבניה – מחוז הצפון
תאריך: י"ט באלול התשמ"ו
23.9.1986

מדינת ישראל
חוק התכנון והבניה תשכ"ה – 1965
מרחב תכנון מקומי מטה אשר
הודעה בדבר אישור תכנית מפורטת

נמסרת בזה הודעה, בהתאם לסעיף 117 לחוק התכנון והבניה, תשכ"ה – 1965 כי הועדה המחוזית לתכנון ולבניה מחוז הצפון, אישרה תכנית מפורטת הנקראת תכנית מפורטת מס' 5160 צומת רגבה, גם עמים, מדרגה בדרך מס' 4 ק"מ 5, 237 שהודעה על הפקדתה, יחד עם התשריט המצורף אליה, פורסמה בילקוט הפרסומים מס' 3270 ביום א' בסלו התשמ"ו (14.11.85) עמוד 751 ואלה הם השטחים הכלולים בתכנית: גוש 18138 חלקות 29־32, 6, 20־22, 24־27, 38, 52, 53.

עיקרי מטרת התכנית: בנית צומת משותף אחד לשלושת הישובים הנ"ל וסלילת שלוחות הדרכי גישה כמפורט בתשריט.

התכנית האמורה, בצורה שבה הועדה המחוזית אישרה אותה ביחד עם התשריט המצורף אליה הופקדה במשרדי הועדה המחוזית האמורה וגם במשרדי הועדה המקומית לתכנון ולבניה מטה אשר שבקיבוץ עברון.

וכל המעוניין רשאי לעיין בה ללא תשלום בימים ובשעות שהמשרדים האמורים פתוחים לקהל.

עמרם קלעג'י
יו"ר הועדה המחוזית לתכנון ולבניה – צפון
תאריך: י"ט באלול התשמ"ו
23.9.1986

מדינת ישראל
חוק התכנון והבניה תשכ"ה – 1965
מרחב תכנון מקומי מרום הגליל
הודעה בדבר אישור תכנית מפורטת

נמסרת בזה הודעה, בהתאם לסעיף 117 לחוק התכנון והבניה, תשכ"ה־1965, כי הועדה המחוזית לתכנון ולבניה מחוז הצפון, אישרה תכנית מפורטת הנקראת "תכנית מפורטת מס' 3116 – מרכז בירייה" שהודעה על הפקדתה, יחד עם התשריט המצורף אליה, פורסמה בילקוט הפרסומים מס' 2615 מיום ו' בניסן התש"מ (27.3.80) עמוד 1345.

ואלה הם השטחים הכלולים בתכנית:
גוש 13745 חלקות 33, 401, 404.
(השטח משתרע בין כביש מס' 2 וכביש מס' 8).

עיקרי מטרת התכנית: פיתוח השטח לצרכי מסחר, משרדים ומוסדות צבור. התכנית האמורה, בצורה שבה הועדה המחוזית אישרה אותה ביחד עם התשריט המצורף אליה, הופקדה במשרדי הועדה המחוזית האמורה וגם במשרדי הועדה המקומית לתכנון ולבניה מרום הגליל שבמושב מירון וכל המעוניין רשאי לעיין בה ללא תשלום בימים ובשעות שהמשרדים האמורים פתוחים לקהל.

עמרם קלעג'י
יו"ר הועדה המחוזית לתכנון ולבניה – צפון
תאריך: א' באלול התשמ"ו
5.9.1986

מדינת ישראל
חוק התכנון והבניה תשכ"ה – 1965
מרחב תכנון מקומי מעלות
הודעה בדבר אישור תכנית מפורטת

נמסרת בזה הודעה, בהתאם לסעיף 117 לחוק התכנון והבניה, תשכ"ה – 1965, כי הועדה המחוזית לתכנון ולבניה מחוז הצפון, אישרה תוכנית מפורטת הנקראת "תוכנית מפורטת מס' 5250 – הרחבת אזור התעשיה אליאנב, נצרת עילית" שהודעה על הפקדתה, יחד עם התשריט המצורף אליה, פורסמה בילקוט הפרסומים מס' 3206 ביום כ' סיון תשמ"ה (30.05.1985) עמוד 252.

ואלה הם השטחים הכלולים בתוכנית:
חלקי גושים: 17532, 17535.

עיקרי מטרת התוכנית: ארגון מחדש של הכניסה, לצורך מלאכה, תעשיה ושירותים וקביעה מחדש של הסטה לפי היעודים, תעשיה, שרותים ושטח ציבורי פתוח ומגרש מיוחד.

התוכנית האמורה, בצורה שבה הועדה המחוזית אישרה אותה ביחד עם התשריט המצורף אליה הופקדה במשרדי הועדה המחוזית האמורה וגם במשרדי הועדה המקומית לתכנון ולבניה בנין הנפה ובקריית הממשלה נצרת עילית.

וכל המעוניין רשאי לעיין בה ללא תשלום בימים ובשעות שהמשרדים האמורים פתוחים לקהל.

עמרם קלעג'י
יו"ר הועדה המחוזית לתכנון ולבניה – צפון
תאריך: י"ט באלול התשמ"ו
23.9.1986

מהדש מתיימר של מנויים על שבועון "שער למתחיל"

"שער למתחיל" הוא שבועון מנוקד בעברית קלה, המיועד לעולים חדשים, ולוותיקים המתקשים לקרוא עיתון רגיל. "שער למתחיל" מתאים גם להקניית הרגלי קריאה בעיתון לילדים.

השבועון מביא את החדשות החשובות של השבוע האחרון, בלשון קלה ובליווי תמונות. השבועון הוא בפיקוח משרד החינוך.

מחיר מנוי לשנה (50 חוברות) כולל משלוח בדואר 23 שקלים חדשים בלבד.

בברכה
הנהלת "שער למתחיל"

לכבוד
הנהלת "שער למתחיל"
ת.ד. 199 ת"א מיקוד 61001
אבקש לחתום על העיתון "שער למתחיל" למשך שנה ולשלוח לביתי לפי הכתובת הרשומה מטה
שם משפחה______ שם פרטי______
הספר______ עיר______ רחוב______
מיקוד______ טלפון______
מצורפת בזה המחאה על סך 23 שקלים חדשים, משוכה על בנק______ סניף______ מספר שק______
חתימת המנוי______

הודעה לבעלי היחידות של

"אלמוג" – קרן צמודה בנאמנות לתשלומים שוטפים.
"צבר" – קרן להשקעות משותפות בנאמנות.

ב ד ב ר

תשלום דיבידנד חודשי במזומן פטור ממס הכנסה לחודש אוקטובר 1986 כדלקמן:
ב"אלמוג" – 5.8% מהערך הנקוב.
ב"צבר" – 5.5% מהערך הנקוב.

התשלום יבוצע באמצעות בנק הפועלים בע"מ החל מיום 28.10.86 בגין יחידות שתהיינה במחזור ביום 20.10.86.

לבעלי יחידות למוכ"ז המחזיקים ותעודות ברשותם יבוצע התשלום כדלקמן:
ב"אלמוג" – בתמורה ולאחר הפקדת תלוש מס' 123.
ב"צבר" – בתמורה ולאחר הפקדת תעודותיהם.

תלושים ותעודות למוכ"ז ניתן להפקיד באמצעות כל אחד מסניפי הבנקים בארץ וחברי הבורסה לניירות ערך בתל־אביב.

המרת הדיבידנד ביחידות חדשות – ללא שיעור הוספה

בעלי היחידות הרשאים להמיר את סכום הדיבידנד ביחידות חדשות של הקרן לפי מחירן היסודי שייקבע ביום 28.10.86.

לבעלי יחידות למוכ"ז המחזיקים תעודות ברשותם תבוצע המרת הדיבידנד ביחידות חדשות של הקרן לפי מחירן היסודי שייקבע ביום ההפקדה.

מנהל הקרן:
הפועלים – ניהול קרנות בנאמנות בע"מ.
הנאמנים:
בנק הפועלים בע"מ.
בנק דיסקונט לישראל בע"מ.

הפועלים
ניהול קרנות בנאמנות בע"מ

מדינת ישראל
חוק התכנון והבניה תשכ"ה – 1965
מרחב תכנון מקומי עמק הירדן
הודעה בדבר אישור תכנית מפורטת

נמסרת בזה הודעה, בהתאם לסעיף 117 לחוק התכנון והבניה, תשכ"ה – 1965, כי הועדה המחוזית לתכנון ולבניה מחוז הצפון, אישרה תכנית מפורטת הנקראת "תכנית מפורטת מס' 4632 – חלוקת מגרשים מחדש, קבוץ גשר הזיו".

שהודעה על הפקדתה, יחד עם התשריט המצורף אליה, פורסמה בילקוט הפרסומים מס' 3242 מיום י"ב באלול התשמ"ה (29.8.85) עמוד 3270.

ואלה הם השטחים הכלולים בתכנית:
גושים בשלמות: 22560, 22572, 22645 – 22648, 22650, 22651, 23222, 23223.
חלקי גושים: 22649, 22652, 22653, 22655, 22659, 22660, 22670.
עיקרי מטרת התכנית:
א. ביטול ואיחוד חלקות קיימות וחלוקתן מחדש בהתאם למצב הקיים והפתוח בעתיד.
ב. קביעת יעדים ואזורים.
ג. ביטול דרכים קיימות והתוויית דרכים חדשות.

התכנית האמורה, בצורה שבה הועדה המחוזית אישרה אותה ביחד עם התשריט המצורף אליה, הופקדה במשרדי הועדה המחוזית האמורה וגם במשרדי הועדה המקומית לתכנון ולבניה עמק הירדן שבמועצה האזורית עמק הירדן – צמח.

וכל המעוניין רשאי לעיין בה ללא תשלום בימים ובשעות שהמשרדים האמורים פתוחים לקהל.

ישראל קניג
יושב ראש הועדה המחוזית לתכנון ולבניה – מחוז הצפון
תאריך: י"ט באלול התשמ"ו
23.9.86

חוק התכנון והבניה תשכ"ה 1965
הועדה המקומית לתכנון ולבניה תל־אביב־יפו

הודעה לפי סעיף 149 לחוק התכנון והבניה תשכ"ה 1965

הרינו מודיעים בזאת כי הוגשה לועדה המקומית לתכנון ולבניה תל־אביב־יפו בקשה ליתן אשור להקלה בקו בנין צדדי ברחוב יהודה הנשיא מס' 27 גוש 6630 חלקה 176, 174, 173 תיק בנין 027־2076.

בעל קרקע או בנין או המחזיק בהם שיש לו התנגדות להוצאת היתר / אשור הנ"ל במקום זה רשאי להגיש לועדה המקומית לתכנון ולבניה תל־אביב־יפו, שד' בן גוריון 68, את התנגדותו המנומקת ולציין כתובתו המדויקת וטלפון.

ההתנגדויות תתקבלנה במשך 14 יום מתאריך פרסום מודעה זו ותובאנה לדיון בפני הועדה הנ"ל.

י. כספי
סגן ראש העיריה
יו"ר הועדה המקומית לתכנון ולבניה תל־אביב־יפו

הלוח הכללי

דירות בשכירות

[illegible]

הצעות עבודה

• לחנות מעון עובד כללי 7.00–18.30 לקפה. 03־336533 (#24145)

[illegible]

שרותים

[illegible]

ירושות

[illegible]

מכוניות

[illegible]

הצעים למכירה

[illegible]

ריפוי והרזיה

[illegible]

רוצים לקנות

[illegible]

רהיטים

[illegible]

מקררים

[illegible]

ניקיון ואחזקה

[illegible]

צפוי אמבטיות

[illegible]

נרשמו לנישואין

[illegible]

לקרן התזמורת הפילהרמונית

דרוש/ה

מנהל/ת

הכישורים הנדרשים:
השכלה אקדמית (רצויה), שליטה מוחלטת בשפות העברית והאנגלית, כושר ארגוני ליצירת אגודות ידידים בחו"ל ולמגעים עם תורמים אישיים ומוסדיים. נסיון בתחום זה רצוי.

★

על המעוניינים לפנות בכתב בצרוף תולדות־חיים עד יום 7.11.86 לת"ד 11292 תל־אביב 61 112

לצור ביח"ד למרצפות דרושים:
1. איש אחזקה
2. מנהל עבודה

עבודה: 03־804898
בית: 03־894697

مكنز من الاحيل

דבר היום

שתי תקריות ולקחן

שתי התקריות שבהן התחילה תשמ"ז הסיטו, בצדק, את תשומת הלב מסבכי הרוטציה ומהתרתם. גם פעולת החבלה באיזור הכותל בירושלים וגם הפלת המטוס בהפצצת חיל האוויר באיזור צידון, הם מסוג הפעולות הזוכות וראויות לתשומת לב רבה – מעצם מהותן וגם בשל תוצאותיהן. צה"ל ומערכת הבטחון נדרשים לבדוק היטב את אשר קרה, ולהפיק את הלקחים המתבקשים מניתוח האירוע. עם זאת, כולנו צריכים לזכור שפעולות חבלה אפשר לבלום, אפשר להפחית, אבל אי־אפשר למנוע כליל. ועוד עלינו לזכור שעם כל השפעתם השלילית, מעשי טירור אינם בבחינת סכנה אסטרטגית לישראל.

גם לפני שהסתיימו התחקירים על סידורי הבטחון והאבטחה בעת טקס ההשבעה של טירוני "גבעתי" ואחרים, ברור כי היה מחדל כלשהו. אולם לא יהיה זה פזיז לקבוע שגם סידורי אבטחה הדוקים יותר אינם יכולים להבטיח שלא ייזרק רימון בתוספת החשיכה ממרחק של 50־60 מטר, באיזור מאוכלס באוכלוסיה ערבית שיש בה גם גורמים עויינים. האפשרויות הן רבות והפיתוי הוא גדול. גם אם אפשר יהיה, במאמץ מיוחד, לדאוג לסגירה הרמטית של שטח גדול כדרוש מפני כל סיכון של התנכלות, עדיין ספק רב הוא אם השקעת המשאבים המתחייבת מכך היא מוצדקת, והאם צריך לערוך טקסי השבעה צבאיים באיזור הכותל בשעות הערב. וזוהי שאלה המחייבת תשובה מגורמי הבטחון שיפיקו את הלקחים.

כאשר מתרחשת תקלה, טבעי הוא שתהיה ביקורת. במדינה דמוקרטית לכל אזרח יש זכות ביקורת. אולם דרושה הצגה מיוחדת כדי שאנשים כמו רפאל איתן יטול לעצמו זכות זו, כאילו כבר שכחנו שבתפקידו כראש לק"ם הוא סיכן את מדינת ישראל בפרשה שהיה בה כדי לסכן את מערכת היחסים עם מעצמת־העל האמריקאית, סיכון שהוא חמור הרבה מכל מה שארגוני המחבלים יכולים לעולל לנו.

הפלת המטוס הישראלי בדרום לבנון איננה אלא תזכורת כי השגרה היא אויב ההצלחה, וכי בכל מלחמה – וגם מלחמה בטירור היא כזאת – יש לבחון כל פעם מחדש את שיטות הלחימה. עם זאת ראויה פעולת החילוץ הנועזת להערכה מקצועית ולהוקרה אנושית, בהיותה עדות נוספת לתושיה ולמסירות המופלאות של חיילי צה"ל. למרבה הצער, אפשר היה לחלץ רק אחד משני אנשי הצוות שמילטו עצמם מהמטוס שנפגע. אין לנו ספק שמדינת ישראל תעשה כל אשר לאל ידה כדי להחזיר בשלום את איש הצוות השני שנפל בשבי, וכי שוביו ומחזיקיו יודעים היטב גם את הסיכויים של מו"מ וגם את הסיכונים של תגמול שנטלו על עצמם – הכל לפי התנהגותם.

משחק הקנגורו

מאת חגי אשר

מרוב עיסוק במשבר הרוטציה שהסתיים, שכחנו את סרח העודף שלו, שהיה תשאר הגורם הראשון של המשבר מתחילתו. מדובר, כמובן, בפרשת עזר וייצמן ואברשה טמיר. איך נפטרים מן הצרה הצרורה הזאת? כך שואלים את עצמם כל העולם המפלגתי של ישראל האשנה. איך משכנעים את עזר וייצמן ואברשה טמיר שיירדו מהגב של שמעון פרס? זה לא רק הגב האישי שלו, אם כי גם עליו חבל. זהו הגב של ממשלת ישראל כולה, משרד החוץ הישראלי וגם של מפלגת העבודה שכבודה נפגע ונגרע ממעשי הסחטנות והאתגם הפרמננטיים שהצמד־המר הזה וייצמן־טמיר מבצעים כנגד שמעון פרס בלי בושה.

זהו גם הגב של יוסי ביילין שביקרו חפץ שמעון פרס, מפני שהוא מעריך אותו מאוד תעוזר בו מאוד בעבודתו, ורוצה בו כמנכ"ל משרד החוץ. ביילין מתאים ביותר לתפקיד זה, לדעת שמעון פרס. ולא רק לדעתו. הנה בגלל וייצמן וטמיר, ולמענם, מקריב שמעון פרס את כבודו ואת שמו הטוב של יוסי ביילין. כל התרגילים של "חוק ביילין", בין אם בצורת חוק ממש, בין בצורת החלטת ממשלה, או תקנה מנהלית כזאת או אחרת, והכל כדי להעניק לביילין מינוי מלאכותי שלא היה כמותו במשרד החוץ עד עכשיו – כל אלה הם תרגילים לא מכובדים. הם גם מזיקים, כי הם פותחים פתח לאינפלציה של עשרות מינויים קואליציוניים כאלה בכל המשרדים הדתיים והלא־דתיים. ודי לחכימא. והכל כדי שאברשה טמיר יהיה מנכ"ל משרד החוץ. הוא ולא אחר. מלוא כל הארץ העולם כבודו של איש אחד ומיוחד זה, שכולם צריכים להיכנע לו. למה? אם יש לו איזו סחטנות נגד מישהו, חלילה, מוטב שיוציא אותה עכשיו ולא לפני הבחירות.

זה הרי לא ייגמר. המינוי של אברשה טמיר כמנכ"ל משרד החוץ לא מסיים את הפרשה, אלא פותח אותה. מה יקרה למשרד החוץ? מה יקרה לשמעון פרס כשר חוץ עם מנכ"ל כזה שבגללו כבר מתחילים העובדים להתגעגע לשרי החוץ הקודמים. וכל ההדלפות והדלפות הנגד וכל ההכשלות וההתשרות שצפויות לנו על רקע המתיחות בצמרת משרד החוץ. יהיה זה משרד ההוצה ולא משרד החוץ. משרד שכל סודותיו דולפים החוצה עוד יותר מבעבר.

מציעים לטמיר תפקיד מכובד וחשוב ההולם אותו מאוד – שגריר ישראל בקאהיר. דווקא עכשיו יש צורך לחמם את הסכם השלום עם מצרים, הנמצא בסכנה של הקפאה מחודשת. אברשה טמיר רואה את עצמו במידה רבה של צדק כאבי ההסכם בעניין טאבה, וכאבי הפשרת היחסים הקפואים עם מצרים. יש לו שפה משותפת עם המצרים. שינצל אותה. שידבר איתם. זה תפקיד שטמיר יכול להצליח בו מאוד, ואף להזמין את עזר וייצמן לקאהיר – בהסכמת שמיר ופרס כמובן – כעוזר כנגדו. זהו תפקיד־מפתח להמשך תהליך השלום עם יתר מדינות ערב. טמיר יוכל לדבר שם עם כולם. כולם ידברו אתו. למה הוא נרחק לתפקיד אחר, שאיש לא רוצה שהוא ימלא אותו וכן הוא צפוי שכולם יאשימו אותו תמיד בכל הדלפה ובכל כישלון. איפה השכל? איה הכבוד? איפה הבושה? גם שלו, וגם של וייצמן.

כל השאלות הללו ויותר, מופנות כאמור גם אל עזר וייצמן. הוא רוצה להיות שר במשרד החוץ. אין חיה כזאת. הוא רוצה להמציא מין קנגורו אנושי. עזר וייצמן יהיה קנגורו קטן, שמציץ מתוך הבטן של הקנגורו הגדול, שמעון פרס. איזה פרצוף יהיה לקנגורו הזה? שלא לדבר על כך שקיומו יהיה בלתי חוקי. ואילו בתור שר בלי תיק יוכל עזר וייצמן למלא כל מיני שליחויות, בהסכמת שמיר ופרס, כשם שלשניהם יהיה עניין במקביל להטיל שליחויות מיוחדות על משה ארנס, שגם הוא שר בלי תיק וגם הוא חבר בקבינט כמו וייצמן.

לעזר וייצמן הובטח מקום בחמישיה הפותחת של מפלגת העבודה בבחירות הבאות. זה מקום מכובד מאוד. הרבה יותר ממה שיש לו עכשיו. הוא צריך להתרגל למחשבה שזוהי מפלגתו. כבודה – כבודו. בזיונה – בזיונו. האם הוא רוצה לאיים על המפלגה שהוא עומד בראשה? במה? בכך שיסרב להיות בחמישיה הפותחת, ויתעקש להיות במקום החמישים של רשימת המועמדים לכנסת? וייצמן הבטיח לחבריו מקומות בטוחים ברשימה, ששום חבר אחר במפלגת העבודה לא זכה בשכמותם. כולם יצטרכו לנהל מאבק מתיש מאוד כדי להגיע לכך.

האם וייצמן אינו סבור שהוא חייב בהכרת טובה למפלגתו החדשה ולשמעון פרס? שיסתכל על יגאל הורביץ. גם הוא "עשה משמעון פרס ראש ממשלה", כמו שרגיל וייצמן להתפאר ולאיים בלשון הזהב שלו. יגאל הורביץ יכול לאיים על מפלגת

(המשך בעמוד 6)

טלאי על טלאי

מאת יוסי מלמן

> המשבר היה מיותר. אין בו מנצחים. רק טעם רע שהותירו שתי המפלגות הגדולות

סוף טוב קשה לומר על פשרת הטלאים שהושגה. היא אינה טובה. זהו לכל היותר סוף פאתטי למשבר מיותר. זו גם אינה פשרה של ממש. המערך בראשות שמעון פרס יצא למאבק או מוטב לומר נגרר למערכה כדי למנוע מיצחק מודעי להיות שר בממשלה, לפחות לא עכשיו. התוצאה תהיה שיצחק מודעי יהיה גם יהיה אחד מ־25 השרים בממשלה, שיציג בשבוע הבא יצחק שמיר. פרס רצה שיוסי ביילין יהיה השגריר בוושינגטון. בסופו של דבר מזכיר הממשלה לא יכהן בתפקיד הרם הזה. גם לא נמרוד נוביק יועצו המדיני של ראש הממשלה. ליצחק שמיר נשמרת אמנם זכות וטו על מינוי השגריר, אם כי זהו וטו בערבון מוגבל. הוא יוכל לפסול מועמדים, אך לא להציע משלו. כך שהשגריר בוושינגטון יהיה בסופו של דבר איש סודו של שמעון פרס.

המערך ביקש לדאוג לעזר וייצמן. בפועל, לא יוכל עזר וייצמן להמשיך ולעסוק בענייני הערבים, אלא שגם העברתו למשרד החוץ, לצידו של שמעון פרס, מוטלת בספק. המערך רצה לחסום מיצחק שמיר את האפשרות להעביר תחומי אחריות לשרים שיחפוץ ביקרם, ובמיוחד את הטיפול ביהודי ברית המועצות למשה ארנס. ואכן, חסימה חוקית שכזו הושגה. הליכוד לא יוכל עתה למנות את יצחק מודעי לשר המשפטים או את אריאל שרון, למשל, לאחראי על התנחלויות. ואולם בפועל, אין בכוחו של הסיכום למנוע מראש הממשלה להטיל משימות אד־הוק על שריו. משה ארנס יוכל על כן לעסוק כמעט בכל נושא, הנמצא בתחום אחריותו של יצחק שמיר. וכל ההתעמלות המילולית הזו אינה מגיעה לקרסולי הפילפול הלשוני, שנועד לאפשר ליוסי ביילין מעמד של סגן־שר בלי להיות חבר הכנסת. וכל הגמישות היתרה, שבה הפוליטיקאים משתי המפלגות נוהגים בחוק בביניות די אופיינית, נעשית בברכתו של היועץ המשפטי לממשלה.

יוסף חריש מוכיח שוב, כמו בפרשת החנינות לאנשי השב"כ, כי הוא רואה בחוק מכשיר, שמכופף כעת, פה ושם, אפשר לאנוס לצרכים פוליטיים. המשבר היה מיותר. אין בו מנצחים. רק טעם רע שהותירו שתי המפלגות הגדולות. הציבור לא התרגש ממנו, מכיוון שידע בחושיו הבריאים, כי גם משבר זה יסתיים כפי שהסתיימו משברים גדולים אחרים, שהחלו בקול תרועה רמה והסתיימו בקול ענות חלושה. נראה כי דינם של "המשברים־משברונים" בפוליטיקה הישראלית להימוג, כמו לא היו מעולם. התרגילים שנעשים בביטול בשמה של הדמוקרטיה, בוודאי לא הוסיפו כבוד, אמון או יוקרה לפוליטיקאים. לכולם.

ארלוזורוב 93 / חיים ביאור

ליברלים פה, ליברלים שם

בעוד "חרות" והליברלים ממשיכים בצעדים לאיחוד ביניהן, פוקד את הליכוד בהסתדרות תהליך הפוך – הפילוג בין "תכלת לבן" ובין איגוד העובדים הליברלים, שהיה עד כה "על הנייר", הפך לעובדה בשטח.

היחסים בין "תכלת לבן" ("חרות") ובין איגוד העובדים הליברלים בהסתדרות משובשים כבר שנים. הקרע העמיק והלך במיוחד משפרש דוד לוי ויורם אידיר מכל פעילות במסגרת הליכוד בהסתדרות והשאירו את הבמה ל"קטנים".

כבר בראשית השנה, בישיבת הוועד הפועל של ההסתדרות, אפשר היה להבין שהפילוג הוא בלתי־נמנע. חברי הוועד הפועל מכל הסיעות התבקשו באותה ישיבה לאשר פורמלית את בחירתו של ישראל קיסר כמזכ"ל ההסתדרות, בעקבות נצחונו המרשים בבחירות. 64 אחוז מחברי סיעת הליכוד, הנמנים עם "תכלת לבן", הצביעו נגד קיסר. 36 האחוזים הנותרים, המשתייכים אל האגף הליברלי, נמנעו בהצבעה. מכאן ואילך הלך העניינים לצבור תאוצה.

אם באפילו השנה נהגנה יהיה אידיאולוגית, שהחריפה את היחסים בתוך סיעת הליכוד. היו"ר הקשיש של איגוד העובדים הליברלים, צבי רנר, שיגר מכתב למזכ"ל ההסתדרות, ממנו עולה, כי האיגוד נוטש את העמדה המסורתית של הליכוד שלפיה יש להפריד בין האיגוד המקצועי ובין המשק ההסתדרותי. האיגוד, נאמר במכתב, סבור שאין מקום להפרדה כזו. בכך הצד אנשי האיגוד הליברלי את קו ההפרדה הברור ביותר הקיים בין המערך, השולט בהנהגת ההסתדרות ובין הליכוד, המשמש אופוזיציה ראשית בתוכה.

רנר טוען כיום, שאין מדובר בזניחתה של השקפת עולם. לדבריו, במשך שנים דגל אישית באי־הפרדה בין האיגוד המקצועי ובין חברת העובדים, אלא שדעתו היתה תמיד דעת־מיעוט בתוך הליכוד בהסתדרות. הוא גם דוחה את ההערכה שמתרים כלפיו יו"ר "תכלת לבן", ח"כ יעקב שמאי, שלפיה תוכנו של המכתב לקיסר נוגד את מצע הליכוד בבחירות להסתדרות. "בשום מקום במצע לא נכלל סעיף הנוגע להפרדה בין האיגוד המקצועי לחברת העובדים", הוא מטעים.

לא פחות משמכוון הפילוג כלפי "תכלת־לבן", הוא מופנה לביצוע חשבונות פנימיים בתוך המפלגה הליברלית. רנר לא הסתיר מעולם את אי־שביעות רצונו – שלא לומר את איבתו – ביחס לשרים הליברלים, ובמיוחד השלישיה שריר, ניסים ופת. הללו, הוא אומר, עושים הכל כדי למחוק כל יצוג לאיגוד העובדים בתוך המפלגה הליברלית. פורמלית, עומד כוחו של האיגוד בתוך המפלגה על 20 אחוז, אלא שמבין 12 חברי הכנסת הליברלים, איש מהם אינו נציג האיגוד. ליתר דיוק: איש מהם אינו רנר. רק במשך תקופה קצרה, בשנים 1981 עד 1983, זכה רנר לנשום את אוויר הפסגות של מסדרונות הכנסת.

לפני שבועיים התכנסה ההנהלה של המפלגה הליברלית, כדי להוקיע את הקמת הסיעה הנפרדת בהסתדרות על־ידי רנר. ההנהלה הודיעה שאינה מכירה בפילוג שחל בסיעת הליכוד בהסתדרות. רנר התייחס בביטול להודעה וציין שמבחינתו היא אינה תקפה. "זה כאילו שיכריזו מלחמה על ארצות־הברית", הטעים בשיחה ל"דבר".

ההנהלה המפלגה הליברלית רואים בפילוג סכנה לתהליך של איחוד הליכוד. דווקא משום כך חש עצמו רנר בעמדת מיקוח משופרת. כל עוד אין מבטיחים לאיגוד מקום בכנסת וייצוג מוגבר בשאר המוסדות הממלכתיים, הוא אינו חוזר בו מפילוג הליכוד בהסתדרות.

ראשי ההסתדרות עוקבים בסיפוק אחר המהלכים הללו, שכבר ניתן להם ביטוי בשטח – בכל ההצבעות האחרונות בוועד הפועל של ההסתדרות נוהגים אנשי האיגוד הליברלי כסיעת קואליציה לכל דבר. הם תומכים בכל הצעות ההחלטה של המערך, ובמקרים בודדים נמנעים מהצבעה. מזכ"ל ההסתדרות ישראל קיסר הזמין להשתתף בכינוס פנימי של האיגוד הליברלי וכמוהו גם יו"ר האגף לארגון ומקצועות הפועלים בהסתדרות.

הכיבודים, מקווה רנר, לא יאחרו לבוא. בכ־20 מועצות פועלים, בהן מיוצג איגוד העובדים הליברלים, יצורפו חבריו למזכירויות. בשלב מאוחר יותר ימונה נציג האיגוד לוועדה המנהלת של חברת העובדים, ולבסוף יינתן הציוק העיקרי – כניסה לוועדה המרכזת של ההסתדרות. נציגי מפ"ם יעקמו את האף אך יבלעו, כרגיל, את הצפרדע.

בוועדה המרכזת עשוי להיווצר מצב מעניין, שבו נציגו של איגוד העובדים הליברלים יתן ידו להחלטות בגנותה של הממשלה שבראשה עומד יצחק שמיר. אירוע כזה יהפוך את רנר וחבריו לנטל קשה מנשוא על כתפי המפלגה הליברלית.

הטוב, הרע והפנסיה

בעוד גמלאי "מבטחים" ו"מקפת" טוענים לקיפוח בתשלומי הפנסיה המועברים אליהם, החליטה הוועדה המרכזת כי שבע הקרנות ההסתדרותיות יסגו את שיטת החישוב של תשלומי הפנסיה.

ההחלטה, הטעונה עדיין את אישור ההנהלות של קרנות הפנסיה, קובעת שהגמלה תחושב על־פי שכרו של הגמלאי בשלוש השנים האחרונות לעבודתו.

קרנות הפנסיה הקטנות, כגון קרן הביטוח של פועלי הבניין, קרן הפועלים החקלאיים ו"נתיב" כבר משלמות, למעשה, על־פי השיטה שבגדה הוועדה המרכזת. לעומת זאת הקרנות הגדולות – "מבטחים", "מקפת" וקרן הגמלאות המרכזית של עובדי ההסתדרות משלמות פנסיה לפי "שיטת הממוצעים". שיטת תשלומים זו מבוססת על רמת שכרו של הפורש לגמלאות בכל שנות עבודתו. במקרה זה מחושבת הפנסיה על־פי היחס שבין שכרו ובין השכר הממוצע בכל השנים הללו.

החלטת הוועדה המרכזת התקבלה בעקבות להבים שהפעילו ועדי עובדים ממפעלים גדולים, הגורסים כי שיטת החישוב לפי שלוש שנות המשכורת האחרונות עדיפה על פני "שיטת הממוצעים". לטענת הוועדים, שכר העובד בשלוש השנים האחרונות לעבודתו תמיד גבוה יותר מאשר שכרו הממוצע לאורך כל השנים. אגב, אפשר להתווכח על מידת ביסוסה של טענה זו. מי קבע ששכרו של עובד, בעיקר בתעשייה, גבוה דווקא בשלוש השנים האחרונות להעסקתו? הפיזיון של עובדים רבים יורד בחלוף השנים ובעיקר לקראת פרישתם לגמלאות, בגלל גילם המבוגר, נכות ועוד. פירושו של דבר לעובדים אלה אינם נהנים משעות נוספות ופרמיות, ולכסף היחסי נותן בירידה. הגמלה מושפעת בהתאם.

למה (לא) מתמטיקה

מאת יעל פישביין

ציון הבגרות שלי במתימטיקה הוא 4 (בלתי מספיק). למרות הציון המביש הזה, נתן לי משרד החינוך דרכון להשכלה הגבוהה – תעודת בגרות.

באוניברסיטה למדתי סטטיסטיקה, מקצוע מתמטי למדי, והשגתי ציון 82 שלפי ציון הבגרות במתמטיקה היה בלתי אפשרי לגבי.

ממשאל אקראי בין מכרים התברר לי שבוגרי אוניברסיטה רבים, חלקם בצמרת משרד החינוך, נושאים איתם את קלון של נכשלי־מתמטיקה במבחני הבגרות. אחדים מהם מנהלים תקציבי ענק, עורכים סטטיסטיקות מסובכות, מעבדים נתונים מורכבים כשאת עברם משווה ה־4 של המתמטיקה.

הפרטים הביוגרפיים האלה יכלו להיות בלתי חשובים אלולא הוליט משרד החינוך בימים אלה לחייב את בוגרי התיכון לעבור בחינת בגרות במתמטיקה כתנאי להשגת הדרכון להשכלה הגבוהה. משמעות ההחלטה, לו היו מחילים אותה רטרואקטיבית, היא שרבים מראשי משרד החינוך ובוגרי אוניברסיטה מן השורה, כמוני, לא היו רוכשים כלל השכלה גבוהה.

לפי הערכות מומחי משרד החינוך עצמו, ההחמרה הזאת בתנאי השגת התעודה, תוציא כאלף תלמידים מדי שנה ממעגל מקבלי התעודות. הנפגעים העיקריים יהיו תלמידים הסובלים מתורת מתמטיקה ובוגרי תיכונים מעיירות פיתוח, שהמפגש שלהם עם מקצוע המתמטיקה, אם נעשה דרך מורים לא טובים שהשניאו עליהם את המקצוע, אין להם באפשרותם לקבל עזרה נוספת שוות כסף.

האפליה – הקיימת בלאו הכי – תחודד את האפליה שבין תושבי הערים בעלי הממון אשר מסוגלים לאפשר לילדיהם, המתקשים במתמטיקה, מורים פרטיים ובין תושבי השכונות ועיירות הפיתוח, שידם אינה משגת לרכוש עזרה, בין אם בגלל התקציב משפחתי דל ובין אם מפני שאין במקומות הללו מורים פרטיים טובים.

משרד החינוך אינו מרושע ובוודאי אינו מתכוון להכשיל במזיד בני נוער הנמצאים תחת פיקוחו. הנימוק של המשרד להקשחת תנאי קבלת תעודת הבגרות באמצעות מקצוע המתמטיקה, הוא הצורך בהעלאת הרמה. אין זה סוד שרמת תעודות הבגרות הולכת ויורדת כדי שנה. ככל שמתרחב מעגל מקבלי התעודות הולך ונשחק ערכה הסגולי של התעודה. אחת התופעות החמורות ביותר היא ירידה הולכת ונמשכת במתמטיקה. ישראל נמנית עם המדינות שבהן אחוז לומדי המתמטיקה בהיקף מורחב (4 – 5) יחידות הוא מהנמוכים בעולם, שישה אחוזים במחזור. כך לפחות עולה מהמחקר השוואתי, "הישגים לימודיים במתמטיקה בכיתה י"ב", שערך פרופסור אריה לוי. ההנחה שביסוד הקשחת הדרישות במתמטיקה היא שהודות לה יתרחב מעגל לומדי המתמטיקה בתיכוניים. הנחה זו מתבררה לאור העובדה המועלית אף היא במחקר של לוי, לפיה ישראל נמנית גם עם המדינות המשקיעות מעט מאוד שעות בהוראה במתמטיקה, ותוכניות הלימוד שלה במקצוע זה הן מן המפגרות בעולם המפותח. הקשחת הדרישות ללא עריכת רוויזיה בתוכניות הלימוד, ובלי הורמה מטמעותית של שעות הוראה נוספות למערכת החינוך העל־יסודית, גוררת כישלון ודאי במקצוע המתמטיקה על ההוליכה ההרהרית החלטות שנמנו לעיל.

כלהבר אי הצדק שיש בגזרה זו, טמון בה גם כוח גפך הברתי. במאמר "האם המזרחיים ניציים יותר", שכתבו ד"ר יורם פרי וגוני גולדברג, עבור המרכז הבין־לאומי לשלום במזרח־התיכון, העלו הכותבים תופעה מעניינת, שצריכה להדליק נורה אדומה במסדרונות של קברניטי החינוך. לפי מחקרים רבים שנערכו בארץ, קשורה הניציות של בני עדות המזרח קשר הדוק עם רמת השכלתם. ככל שהם משכילים יותר, הם ניציים פחות. לפי מחקרים אלה אם מישהו רוצה בחברה ישראלית ספויה, שבה שאון הבינתות מבותן על־ידי קול ההגיון, הוא חייב לתמוך בהרחבת מעגל רוכשי ההשכלה הגבוהה.

במקום לצמצם את מספר מקבלי תעודות הבגרות על־ידי נקיטת קריטריון קשוח במתמטיקה, צריך להרחיב את האוניברסיטאות עצמן, כך שתוכלנה לקלוט כמה שיותר בעלי תעודות בגרות בין סעריהן. התקציבים המקוצצים גורמים לאוניברסיטאות להיעשות אליטיסטיות ולהרחיק את עצמן מהמשימה החברתית החשובה של התמודדות עם רמתה של החברה הישראלית. דובר משרד החינוך מסר בתגובה, כי שר החינוך הורה להקצות סכומי כסף לסיוע למתקשים במתמטיקה. על רקע המחסור בבורים והתוכניות המיושנות הפתרון אינו נראה מעשי.

גם מאלזיה בין המסיתים

מאת שלמה שפיר

> גם מתינות היא יחסית. ראה עמדותיו של ראש ממשלת מאלזיה

מאלזיה שבהיותה מולדת ,הבריטית, מושבה בריטית לשעבר, שנכבשה במלחמת־העולם השנייה על־ידי היפאנים, ושלאחר מכן התנהל בה מסע ממושך של הצבא הבריטי נגד כוחות גרילה קומוניסטיים, עומדת לחגוג בשנה הבאה שלושים שנה לעצמאותה. ביתר דיוק, הוקמה אז הפדרציה העצמאית של מאלאיה, שכללה 11 מדינות־חבלים. ב־1963 הורחבה המסגרת למאלזיה, תוך צירוף סינגפור, סאבה וסראוואק, אלא ששנתיים לאחר מכן חזרה בה סינגפור ופרשה והיא מוסיפה להתקיים כמדינה עצמאית. הסיבה העיקרית לכך היתה רצון המלאיים המוסלמים לשמור על הגמוניה שלהם במדינה החדשה, לעומת הסינים, דבר שהתאפשר רק תוך ניתוק מחודש של סינגפור, ש־57 אחוז לפחות מאוכלוסיה הם סינים. לכאורה משתתפים הסינים בממשלת הקואליציה בקואלה־לומפור הבירה – "האיחוד הסיני" הוא המפלגה השניה בגודלה בקואליציה, שבהנהגת "הארגון המאלאי הלאומי המאוחד". אולם למרות המסגרות הדמוקרטיות של המדינה שאוכלוסייתה מונה 15.5 מיליון תושבים, יש הסדרים המעניקים עדיפות לאוכלוסיה המאלאית ומקפחים את הסינים. הדבר בא לידי ביטוי גם בהקצאת המאלאים להחזיק בידיהם לפחות 15 אחוז מהמניות במפעלים כלכליים משותפים, מול ההתחרות הכושר המסחרי של בני התפוצה הסינית.

הבחירות האחרונות לפרלמנט של מאלזיה הוקדמו בשנה, ונערכו לפני חודשיים. ראש הממשלה ומנהיג מפלגת השלטון, "הארגון המאלאי הלאומי המאוחד", ד"ר מאהטיר מוחמד, זכה בהן פעם נוספת. מפלגת האופוזיציה היחידה שהצליחה בקלפי היתה "מפלגת הפעולה הדמוקרטית הסינית". הפונדמנטליסטים המוסלמים, הרוגלים בהפיכת מאלזיה למדינה מוסלמית, הצליחו להעביר רק ציר אחד מ־99 המועמדים שהציגו. אולם רישומו של פונדמנטליזם זה גדול הרבה יותר. הוא מוסיף להשפיע על ראש הממשלה ועל שריו, ומדאיג במידה גוברת גם את סינגפור העצמאית השכנה.

מאהטיר, המכהן בתפקידו זה חמש שנים, ניסה להחיש את הפיתוח הכלכלי של ארצו ולא נרתע מלהגדיל את חובות המדינה; צופים שתוך שנה־שנתיים יגיעו חובותיה של מאלזיה ליותר מעשרים מיליארד דולר. נוכח ירידת מחיריהם של מוצרי ייצוא כמו קאוצ'וק ואבץ נקלע מאהטיר לקשיים כלכליים מחריפים, אף־על־פי שהוא עצמו נחשב לאחד מראשי הממשלה האמידים באיזור. מאהטיר חולל לפני שנתיים סערה על רקע ביקור מתוכנן של התזמורת הפילהרמונית של ניו־יורק, בשל הקשר "היהודי־ציוני" שלה. באחרונה חרג מאהטיר מן התרומה המסורתית של ישראל ויצא במיתקפה רבתי על הציונות והיהדות העולמית.

לדברי מיכאל לייפר מה"לונדון סקול אוף אקונומיקס", המשמש פרופסור אורח למדעי המדינה באוניברסיטה הלאומית של סינגפור, חזר והתייחס מאהטיר להשפעת היהודים באמצעי התקשורת, והאשים אותם בקשירת קשר נגד מאלזיה. על רקע זה אף גורש ממאלזיה שניים מכתבי ה"וול סטריט ג'ורנל" באסיה. בחודש שעבר האשים סגן־שר הפנים שני ארגונים ציבוריים בקשרים עם "הציונות הבין־לאומית", ואילו בוועידת המדינות הבלתי־מזדהות בהאראה, בירת זימבאבווה, לא הסתפק מאהטיר בהבעת תמיכה בפלשתינאים, אלא הגדיר את היהודים – שלדבריו לא למדו דבר מגירושם על־ידי הרומאים לפני אלפיים שנה ומרדיפתם על־ידי הנאצים – כתלמידים הולמים של ד"ר גבלס.

מאהטיר, כאמור, הוא מאלאי מוסלמי מתון, המנסה לבלום את השתלטות קנאי האיסלאם. העובדה שגם מנהיג מתון, המרוחק אלפי קילומטרים מאזור העימות הישראלי־ערבי, בוחר להשתמש במונחים אלה מעוררת מטבע הדברים מחשבות נוגות לגבי סיכויי ההשלמה בין האיסלאם ליהדות. על אף המאוזן ההיסטורי, שהוא חיובי יותר מן המאזן שבין הנצרות ליהודים, הרי הסיכויים לדרקים בעתיד גורעים יותר [illegible]

מאהטיר. היהודים לא למדו דבר

مكذا من الأصل

מורשת המזרח ו...לימוד בימיה

השמעתם מה הקשר בין הפיל והשאלה היהודית? אם לא שמעתם לכו וקראו את כתבתה של העיתונאית המוכשרת, יעל פישביין, ב„דבר" ביום 7.10.86 על כך, שנוכח לאחזה או לעסה שהנה משרד החינוך והתרבות מכפה מורשת עדות המזרח יותר מ„המדעים". נהיה, איפוא, במו"ס זיווג נאה: מורשת המזרח ו„מדעים".

כביכול, לא נותר דבר במשרד החינוך והתרבות זולת מדעים ומורשת יהודי המזרח. כלתה ספרות מן העולם, אין יותר היסטוריה ולא מתימטיקה ולא ספורט, פדגוגיה ופסיכולוגיה.

נותק כליל קשרי הקוף הענפים של המשרד עם מוסדות מחקר, תרבות, הוראה וחינוך בעולם וכו'. במשרד החינוך לא נותר, איפוא, אלא עיסוק בתמיד בחינת „אקלאה ההרבה" בין מורשת המזרח שלה מוקדשים כדברי הכתבה 80 ימי הדרכה לעומת 5 בבימיה.

לתומי סברתי, שאנחנו כבר בעבר לוויכוח העקר, חסר הצידוק, מקודד המרכזים הדאגה על הצורך (והחכרה) הלאומי תרבותי בהוספת אוצרות הרוח והתרבות של יוצאי ארצות המזרח לדורותיהם ולתפוצותיהם ויניקתם העקבית, השקולה והמתאמת במסלוליה השונים של תכנית הלימודים. היה זה הראוי, יר. פישביין, בכתים האוזן לתוגים בכירים החוגים מעוניינים העוגים אינטרסנטיים במשרד החינוך הבדוק תהילה ספרי הלימוד ותכניות הלימודים בבתיה"ס היסודיים, חטיבות־הביניים והתיכוניים והיתה מוצאת ללא ספק, כי לחששותיה היא וחקירותיהם של הבכירים ההוגסים כפיהות ערכם של המדעים במשרד החינוך לעומת מורשת המזרח, אין להם על מה שיסמוכו.

תלדותיהם של יהודי המזרח, ספרותם, תרבותם, מהות מאבקם הרוחני במשך אלפי שנים לקיום ולהישרדות כיהודים, לא באו עדיין לידי ביטוי נכון ומאוזן בספרי הקריאה והלימוד שלנו, ובכאן לא למודעות הלאומית הכוללת של העם בישראל ובתפוצות.

האם אין זה מחדל יהודי־לאומי כללי ולא עדתי־כיתתי? האם אין זה מעניינה של האומה כולה על כל עדותיה להכיר זה את זו, להשתוף מכמני העבר, ערכי התרבות והרוח של כל עדות ישראל למען נבנה עליהם את בניין־העל הלאומי והתרבותי שלנו?

עלינו לדעת, כי לא מעט מן האלימות הפיזית וההומרית בחברתנו, יש לזקוף לחובת האילמות התרבותית וההברתית של חלקים רבים בקרבנו, שלא היה להם עד הנה מתודפה נאות למכמני מסורותיהם ואוצרות רוחם ויצירותיהם.

אלימים ואילמים תבופות, הולכים שלובי זרוע.

שמעון אביומר
תל־אביב

דרושה התחדשות פנימית

בימים אלה מתרחשים שני מאורעות אשר לכאורה אינם קשורים האחד בשני: בסוכות ימלאו מאה שנה להולדת דוד בן־גוריון ובאותם ימים ממש – עם ביצוע הסכם הרוטציה עולה לכהן בראש הממשלה פעיל הלח"י יצחק שמיר.

לכמוני ורבים אחרים, קראו ימים קבוה, צירוף שני האירועים מלווה תחושת דיכאון ועלבון צורב. לא אגזים אם אבטא זאת בביטוי הציורי לפיו בן־גוריון „מתהפך בקברו".

בזכות מה עולה שמיר לכס ראש הממשלה? בזכות הישגים כלכליים? כריזמה אישית? הנהגה מוצלחת? כיצד קרה הדבר שאחרי שבע שנות כשל של הליכוד לא הורה מפלגת העבודה להגמוניה? הרי בשנת 1984 לא עמד בגין הכריזמטי בראש מערכת הבחירות של הליכוד אלא עסקן חיוור ומגמגם. האם כוחו הוא שהכריע או חולשת מחננו?

בימים אלה של חשבון־נפש מן הראוי שהנהגת מפלגת העבודה, ובפרט יוצאי רפ"י שנטלו בה את השליטה מאז הבחירות לכנסת התשיעית, הרואים עצמם יורשיו וממשיכיו של בן־גוריון, תשאל עצמה מדוע לא הצליחה להעביר את המסר המרכזי של מפלגת העבודה להמונים. האם לא חטאנו בהתנשאות, בניסיון לשבת על זרי הדפנה של העבר, בנוקשות ובסגירות.

הצורך בהתחדשות פנימית מעולם לא היה חיוני כל כך. ייתכן, ולפנינו הזדמנות שלא תחזור על עצמה.

שמחה פרידמן
פתח תקוה

„נוער למופת" – גם כאן!

במכתבו „נוער למופת" מיום 25.9.86, מספר אייזיק סרומי על טיסתו לארה"ב ופגישתו במטוס עם הנוער היהודי בארה"ב שבה הקסימו אותו. הוא מוסיף הערה „ניסינו לתאר מה היה קורה במטוס אילו 250 הצעירים האלה היו צברים חמודים משלנו".

כצבר וכמדריך נוער רצוני למחות זה שבע שנים אני מדריך קבוצה מעורבת של נוער משיקגו (נוער נפלא – המיטב שיש שם) הנוער ישראלי במסגרת מפעלי הקיץ של מחלקת הנוער והחלוץ בסוכנות. משך שישה שבועות בחודשים יולי־אוגוסט, אנו מטיילים בארץ לאורכה ולרוחבה, עוברים סמינרים, מבקרים מקומות ובתי־ספר שדה ונפגשים עם רבדי אוכלוסיה שונים.

הנוער האמריקאי שמגיע לכאן נמצא במסגרת הקבוצה C.C.P. שיקגו, עם נוער ישראלי כל העת. הישראלים משמשים להם הן מדריכים להכרת ישראל והן חברים בלב ונפש. ההשפעה ההדדית היא הדדית. אלה לומדים מאלה. בסיום כל קיץ הפרידה ביניהם כואבת וקורעת לב. בזכות הנוער הישראלי לומדים בני הנוער האמריקאי להזדהות עם הארץ, עם קורבנותיה והישגיה, עם יהודה וקטייה. ראיתי קבוצות רבות של בני נוער מחו"ל המטיילים בארץ לבדם. הם ברובם חשים כבטיול רגיל וקשה מאוד לרתקם ולהגיע ללבם.

בקבוצה שלנו, C.C.P. שיקגו, אנו גורמים להם התמודדות אמיתית עם זהותם והזדהותם.

כשבאים לבקר ולשבח, נא לזכור שהנוער הישראלי הוא זה הנושא בעול והמשמש דוגמה לנוער האמריקאי, ולא להיפך.

הריני מזמין את אייזיק סרומי להצטרף אלינו בשנה הבאה לאוטובוס של הקבוצה, ויראה חברות ושמחת חיים, חיפוש דרך והתעניינות, כשהנוער הישראלי הוא זה המוביל האחראי לרמותה היהודית־ציונית של הקבוצה.

יוסי נמרי
קריית־ים

צמצום לתיקון עיוות

גזבר הסוכנות וההסתדרות הציונית עקיבא מר לוינסקי הציע צמצום ניכר במספר חברי הנהלת ההסתדרות הציונית.

הציונים בחו"ל אשר אינם מזדהים עם מפלגה כלשהי בארץ, והמאורגנים ב„קונפדרציה העולמית של הציונות המאוחדת" דורשים זאת זה מספר שנים. לפני כמה חודשים, במבצע שהופץ בעולם, הודגש טוב הצורך בצמצום מספר חברי ההנהלה הציונית על מנת להביא לחיסכון ולייעול.

עוד בנובמבר 1979, הפיץ התנועם מטה מוכר בין חברי חבר הנאמנים של הסוכנות היהודית והציע דבר דומה. אנו מברכים את מר לוינסקי על יוזמתו. מוטב מאוחר מאשר בכלל לא.

אין ספק, ש... של שליטה ... מחלקות ההסתדרות הציונית והצורך לספק דרישותיהן של המפלגות לתפקידים גורמת עיוותים במערכת. אלה פוגעים גם בעבודתה וגם בתדמיתה של ההסתדרות הציונית. לאחר צמצום המחלקות, יש לפעול הלאה על מנת להקטין את השפעת השיטה הזו בהסתדרות הציונית, ואף בסדרי המשטר של המדינה בכלל.

ד"ר אברהם אביחזי
חבר ההנהלה הציונית

עזות מצח

ח"כ דוב שילנסקי דורש אחריות מיניסטריאלית של השר חיים בר־לב בגין רפי סוויסה.

האם אחריות מי... רק כלפי שרי ה... מ"מ ראש הממש... בגין ועדת כהן? ... התחבורה חיים ק... הרכבת? מה בע... ועדת כהן? זה ... חוצפה.

האם בר־לב כ... פליליים שעליו ... ומה עם סגן שר...

מה הוא „נוער למופת"?

פקחתי עיני בתימהון למקרא מכתבו של א. סרומי („דבר", 25.9.86), שהוא כולו התפעלות מהתנהגותה של קבוצת נוער אמריקאי, שחזרה לסן־פרנציסקו לאחר בילוי של שישה שבועות בארץ.

להתפעל מכך שעשו „כיף" בארץ, והם חוזרים אל אבא ואמא בסן־פרנציסקו, ו„בהזדמנות זו" לתקוע עוקץ „בצברינו החמודים", דומני שצריך דמיון עשיר כדי לבנות את הנוער האמריקאי „נוער למופת" תוך השוואה לנוער הישראלי.

נשתכח, כנראה, מא. סרומי, כי יש הבדל בין החובות המוטלות על הנוער בארצנו, לעומת חיי השפע של הנוער היהודי בסן־פרנציסקו, שאינו יודע ביוס מה הוא, ושאר חובות שהנוער שלנו חייב בהן.

לא הייתי מתרגש מהתפעלותו של א. סרומי, אילו לא עירבב את הנוער הישראלי בשיפעת „החוויה הנדירה והבלתי־נשכחת", שהיא טישטוש להרבה ישראלים הממריאים במטוסי ג'מבו (ואשר סרומי איננו נמנה עימהם). הללו, מייד כשהם טסים בשמים, משתכח מהם כל מה שמתרחש על פני הארץ...

כמובן, כאשר נראה את ה„נוער למופת" עולה לארץ ומשתקע בה, נסכים שיש מקום להשוואות מן הסוג העולה ממכתבו של א. סרומי. בינתיים הם נסעו, בסך הכל, אל אבא ואמא בסן־פרנציסקו...

ישראל אבן־נור
בארי

השושבינים של נטורי קרתא

ב„דבר" מיום 22.9.86 קראנו, כי „שר החוץ" של נטורי קרתא, הרב משה הירש, הזמין את ה„מי ומי" בציבור הערבי בירושלים, לטקס נישואי בנו שנערך ביום שישי בירושלים. בין המוזמנים היו המופתי הירושלמי השיח' סעיד אל עלמי, ויו"ר חברת החשמל הירושלמית אנואר נוסייבה, ואחרים.

נוסייבה שלח זר פרחים עם ברכות לבביות: „באות וסמל להמשך יחסי הידידות הטובים ששררו בין היהודים והערבים בימים הטובים, לפני שהחדירה הציונות למזרח התיכון" (ההדגשה – של המעתיק).

אכן, ידע „שר החוץ" של נטורי קרתא שונאי הציונות, אי־אלה שושבינים עליו להזמין לחתונת בנו. ולא לחינם אמרו חכמים: „לא לחינם הלך הזרזיר אצל העורב, אלא מפני שהוא מינו" (בבא קמא צ"ב).

רבות כבר נכתב על נטורי קרתא הפנטיים אויבי הציונות אייר „שר החוץ" שלהם מתנבא...

האם זה גרעין „טוב"

ולמבוגרים?

ומעניין, על איזו מלה יש לשים את הדגש במשפט, שהושמע כבר הרבה פעמים במשך 20 השנים האחרונות, מפי ראשי ממשלה ישראליים, ועתה חזר עליו גם גור. „ישראל לא תהיה הראשונה להכניס נשק גרעיני למזרח התיכון". „תהיה", „הראשונה" או „להכניס"...

הונג קונג	25–25 גשום
וינה	2 –17 בהיר
ג'נווה	6 –19 מעונן
טוקיו	10–17 בהיר
טורונטו	4 –9 מעונן
יוהנסבורג	12–21 מעונן
לונדון	12–14 מעונן
ליסבון	16–22 בהיר
מדריד	11–20 מעונן
מונטריאול	4 –10 מעונן
ניו יורק	9 –16 בהיר
סאן פאולו	18–32 מעונן
פריס	13–18 מעונן
פרנקפורט	6 –18 מעונן
ציריך	8 –15 מעונן
ריו דה ז'נרו	17–38 בהיר
שטוקהולם	7 –11 מעונן
שיקגו	7 –11 בהיר

swissair

הפילהרמונית
דרושה/ה
מנהל/ת

הכישורים הנדרשים:
השכלה אקדמית (רצויה), שליטה מוחלטת בשפות העברית והאנגלית, כושר ארגוני ליצירת אגודות ידידים בחו"ל ולמגעים עם תורמים אישיים ומוסדיים. נסיון בתחום זה רצוי.

על המעוניינים לפנות בכתב בצירוף תולדות־חיים עד יום 7.11.86 לת"ד 11292 תל־אביב 61 112

מדינת ישראל
חוק התכנון והבניה תשכ"ה – 1965
מרחב תכנון מקומי עמק הירדן וגליל מזרחי
הודעה בדבר אישור תכנית מפורטת

נמסרת בזה הודעה, בהתאם לסעיף 117 לחוק התכנון והבניה, תשכ"ה – 1965, כי הועדה המחוזית לתכנון ולבניה מחוז הצפון, אישרה תכנית מפורטת הנקראת „תכנית מפורטת מס' 4924 – חלוקת מגרשים מחוף אלומות הסביבה".

שהודעה על הפקדתה, יחד עם התשריט המצורף אליה פורסמה בילקוט הפרסומים מס' 3275 מיום ט"ז כסלו התשמ"ו (28.11.85) עמוד 832 ואלה הם השטחים הכלולים בתכנית:
גושים בשלמות: 15315, 15451 – 15447, 15453, 17362, 17868.
חלקי גושים: 15161, 15454, 15469, 17352 – 17358, 17360, 17361, 17364.

עיקרי מטרת התכנית: א. ביטול ואיחוד חלקות קיימות וחלוקתה מחדש בהתאם למצב הקיים והפיתוח בעתיד.
ב. קביעת יעדים האזורים.
ג. ביטול דרכים קיימות והתוויית דרכים חדשות.
ה. ביטול מקרקעי־יעוד הקרוב במקרקעי ציבור.

התכנית האמורה, בגוזה הודעה המחוזית, אישורה אותה ביחד עם התשריט המצורף אליה, הופקדה במשרדי הועדה המחוזית הצפון וגם במשרדי הועדה המקומית לתכנון ולבניה עמק הירדן שבכנרת, וגליל מזרחי שבחותה – טבריה, וכל המעוניין רשאי לעיין בה ללא תשלום בימים ובשעות שהמשרדים האמורים פתוחים לקהל.

תאריך: י"ט באלול התשמ"ו 23.9.1976

ישראל קניג
יושב ראש הועדה המחוזית לתכנון ולבניה – מחוז הצפון

בתי קולנוע

■ **תל־אביב**
אלנבי: הפיראטים 5, 7.30, 9.40
אוריה: צביטה בלב 4, 6, 8, 10
פיון (לשעבר אלנבי): קוקה קולה קיד 5, 7.15 9.30
כולם נפלו על הראש 11.00, 1.15
בן־יהודה: אהבה בשחקים 11, 5, 7.15, 9.30
גורדון: שתי אנגליות 4.30, 7, 9.30
גת: הצבע ארגמן 3.15, 6.15, 9.15
דיזנגוף 1: מונה ליזה 11, 1, 3, 5, 7.15, 9.40
דיזנגוף 2: 3 רווקים ותינוק 11, 1, 3, 5, 7.15, 9.40
דיזנגוף 3: זאב צעיר 11, 1, 3, 5
נשיקת אשת העכביש 7.15, 9.40
דקל: צרות גדולות בצ'יינה טאון 5, 7.15, 9.30
דרייב־אין: הטוב הרע והלא נורא 9.45, 7.45, 5.45, חצות – סקס
הוד: תעלול קטלני 5, 7.15, 9.30
תתיך תתיך + גנב הלבבות 11.00
בית ליסין: פריץ החתול 11.15
חן 1: היהפן מבוורלי הילס 7.30, 9.50
בעקבות החרב הקסומה 10.30, 12.30, 2.45, 4, 5.35
חן 2: ג'ושוע אתמול היום 5, 7.25, 9.45
מהמרים באהבה 10.30, 12.30, 2.30
חן 3: הרומן של אתמול בלילה 5.25, 7.40, 9.55
דמבו הפיל המעופף 10.30, 12.30, 2.30, 4
חן 4: שגעון של לילה 5.35, 7.40, 9.50
היפהפיה והיהופן 10, 12.30, 2.25, 4.00
חן 5: דונה פלור נשואה לשניים 5.20, 7.40, 9.50
נסי באן 10.30, 12.30, 2.35
לימור: ירח דבש מכושף 4.30, 7.15, 9.30
לב 1: יפה בורוד 2, 5, 7.40, 9.40
לב 2: בעקבות הטרף 2, 5, 7.30, 9.30
לב 3: מלכת הכיתה 2, 5, 7.40, 9.45
לב 4: מגנוס 1.45, 5, 7.15, 9.30
מוגרבי: סגור לרגל שיפוצים
מקסים: רעם הגינג'ה 7.15, 9.30
סינמה 1: עיר ללא רחמים 5, 7.15, 9.30
סינמה 2: מקרוני 5, 7.15, 9.30
סטודיו: סגור לרגל שיפוצים
פאר: שתי אצבעות מצידון 5, 7.30, 9.30
פריז: עבירת אורח 12, 2, 4, 7.15, 9.30
צפון: זכרונות אהבה מפירנצה 4.30, 7.00, 9.30
תמוז – רמת־אביב:
כולם נפלו על הראש 7.15 9.30
דיזור – 11.45
שחף: אותלו 4.30, 7, 9.30
תכלת: התברים של אלכס 4.30, 7.15, 9.30
תל־אביב: הטוב הרע והלא נורא 11.30, 4.30, 7.15, 9.30

■ **ירושלים**
אדיסון: אהבה בשחקים 4.30, 7.15, 9.30
אורנון 1: צרות גדולות בצ'יינה טאון 10.30, 4.30, 7.00, 9.00
אורנון: כולם נפלו על הראש 4.30, 7.00, 9.15
בית אגרון: הרדרסים באים, 10.00

בלבי, 11.30, בחוץ...
גבירתי האבן 5.45...
מפגשים מהסוג הש...
מועדון ארוחת בוק...
אפוקליפסה עכשיו...
האולם הקטן בבי...
מלכת הכיתה 00...
חברות: שתי אצ...
הרבורה מאיה 00...
אור 3: ארבעה ...
אור גיל: ג'ושו...
בטיה: אותלו ...
נפגש בסיבוב ...
כמוהו: מקרוני ...
עדן: הטוב הרע ...
רון: ירח דבש ב...
מישגל: זכרונו...
9.15 ,00...

■ **חיפה**
אדרה: זכרונות א...
אורלי: מלכת הכית...
מרי פופ...
אמפי־תיאטרון: הטוב ... והלא נורא 4.30, 7.00, 9.15
ארמון: הפירטים 4.30, 6.45, 9.15
עצמון 1: תקלה מופלאה 4.30, 7.00, 9.15
עצמון 2: אהבה בשחקים 4.45, 7.15, 9.30
חן: הצבע ארגמן 6.00, 9.00
פאר: צרות גדולות בצ'יינה טאון 4.30, 7.00, 9.15
קריאתה: שואה חלק ב' – 6.00
רון: אותלו 4.30, 6.30, 9.00
רב גת 1: ג'ושוע אתמול היום 6.45, 9.15
בעקבות החרב הקסומה 12.30, 4.30
רב גת 2: היהפן מבוורלי הילס 7.00, 9.15
חברי הדרקון אליוט 12.30, 4.30
שביט: שתי אצבעות מצידון 7.00, 9.15

■ **קרית־ביאליק**
כפיר: שתי אצבעות מצידון 7, 9.15
ביתן: כחום הגוף 7, 9.15

■ **קרית־חיים**
בית העם: מרגלים שכאלה 5.00, 7.00, 9.15
היובל: נאריה 7.15, 9.30

■ **קרית־ים**
ביצן: גבירתי האבן 7.00, 9.15

■ **קרית־מוצקין**
אורות: תעלול קטלני 7.15, 9.30

■ **אשדוד**
אסתר: יפה בורוד 7.00, 9.30
אשדוד: היהפן מבוורלי הילס 7.15, 9.30

■ **אשקלון**
אסתר: הטוב הרע והלא נורא 7.15, 9.30
כאוה: שתי אצבעות מצידון 7.15, 9.30
רחל: קרטה קיד 2, 7.15, 9.30

■ **באר־שבע**
חן: צביטה בלב 4.30, 7.30, 9.30

■ **טבריה**
אביב: רכבת אל החופש 7.00, 9.30

■ **כפר־סבא**
עמל: שתי אצבעות מצידון 7.00, 9.15
4.45, 11 מרי פופינס
חן: קרטה קיד 2, 7.00, 9.15

■ **לוד**
אורלי: הטרמפיסט 7.15, 9.15
בית זית: קרטה קיד 2, 7.15, 9.30

■ **נתניה**
סטודיו: מסע עסקים של אבא 7.00, 9.30
5, 11 אגדות הדרקון מאגם האש
אסתר: היפנים באים היפנים באים 7.00, 9.15
שרון: מונה ליזה 7.00, 9.15
5.00 שודדי השחקים
11.00 מהמרים באהבה

■ **פתח־תקוה**
שלום: שתי אצבעות מצידון 7.15, 9.30
היכל 1: הטוב הרע והלא נורא 5.00, 7.15, 9.30
היכל 2: אהבה בשחקים 5.00, 7.15, 9.30
היכל 3: אותלו 4.30, 7.00, 9.30

■ **קרית־שמונה**
שביה: השוטר ממנהטן 7.15, 9.30

■ **ראשון־לציון**
נגמן: בי"ס לשוטרים מתקדמים 7.15, 9.30
ראשון: קרטה קיד 2, 7.15, 9.30

■ **רחובות**
בית העם: השגעון הגדול 7, 9.15
חדר: יפה בורוד 7.15, 9.30
חן: תעלול קטלני 7.15, 9.30

■ **רמת־גן וגבעתיים**
ארמון: הפיראטים 5.00, 7.15, 9.30
ארמון: צרות גדולות בצ'יינה טאון 5.00, 7.30, 9.45
לילי: תעלול קטלני 7.15, 9.30
הדר: אהבה בשחקים 5, 7.15, 9.30
רב גן 1: היהפן מבוורלי הילס 7.20, 9.40
בעקבות החרב הקסומה 10.30, 12.30, 2.30, 4.40
רב גן 2: רומן של אתמול בלילה 7.20, 9.40
זאב צעיר 10.30, 12.30, 2.30, 4.30
רב גן 3: כחום הגוף 7.20, 9.40
טרזן וקריית הקסמים 1.30, 12.30, 2.30
רב גן 4: הצבע ארגמן 10.30, 12.30, 4.25, 6.15, 9.15
שבים: קרטה קיד 2, 4.30, 7.15, 9.30

■ **רמת־השרון**
כוכב: מרגלים שכאלה 7.00
העולם לפי גארפ 9.30

■ **רעננה**
אורות: בעקבות אוצר הנילוס 4.30, 7.15, 9.30

■ **רמלה**
אורן: קרטה קיד 2, 7.15, 9.30
היכל התרבות: הבכור של פריצי 9.00
סינדרלה הכלבלב הבוצל 4.30

טלוויזיה

5.30 „קאובוי באפריקה" – פרק שביעי: „המאומץ".
6.20 פרש הנמשה.
6.30 קיצור החדשות (ערבית).
6.52 עם הכוכבים – תכנית דו שבועית על להקות, זמרים או זמרות מתחומי המוסיקה השונים. תכנית ראשונה: להקת הרוק „קווין".
6.45 חידושים והמצאות – מבט מגובה רב: לווין ה„ספוט" הצרפתי, העובר מעל אזורנו בכל יום בשעה 10.30, מצלם אותנו מזווית אחרת.
7.00 יומן השבוע (ערבית).
8.00 כותרות מבט.
8.02 „עד פופ" – ראיון שהוקלט במיוחד ל„עד־פופ", עם הזמר הבריטי כריס דה־בורג, במקום מושבו באירלנד. מנחים: ענת דולב וכנעם גרנית.
9.00 מבט לחדשות ומוסף שער ראשון.
9.45 „שושלת" פרק ארבעה־עשר: משפטו של בלייק קרינגטון נמשך. עורך הדין שלו מנסה להוכיח, כי מותו של טד היה תאונה. הוא קורא לקלודיה בליידל להעיד. היא מודה בפרשת האהבים שהיתה לה עם סטיב. מתיו בליידל מתפרץ אל עברו של קרינגטון, בחשבו כי הוא יום את עדותה. מתיו נעצר, ואילו קלודיה עוזבת את העיר עם בתה.
10.35 „סוף ציטוט" – עיניין ספרות. מנחה: ירון לונדון.
11.05 „רציחות בצ'לסי" – פרק שני: „לרקוד על אוויר" בעיות המימון של סרטם של סטיב, ארצי ופרנק מחריפות. הם פונים אל מעבידו הסיני של סטיב ומבקשים שישקיע בסרט.
11.35 חדשות.

טלוויזיה לימודית

09.00 טלטקסט: עד כאן.
09.03 שעת כושר.
09.15 רכבת ההפתעות: סרט אנימציה.
09.30 סיפורים מן העולם: בנו של ראמחומי.
09.55 מסע לילה: סדרה עלילתית חדשה בת 6 פרקים, על נער ונערה לוליינים בקרקס פיצ'ים.
10.20 ויניטו, פרק 2: הדו קרב.
11.30 החלילן מהאמלין: סיפור הילדים הקלאסי בסרט, בכיכובו של ואן ג'ונסון.
2.00 טלטקסט: עד כאן.
2.03 שעת כושר.
2.15 בלי סודות: בינים 1.
2.45 הלו ישראל.
3.00 האוניברסיטה הפתוחה.
4.00 רחוב סומסום: רחוב מלא מים.
4.30 אי האלמוגים: פרק 4.
5.00 ערב חדש. מנחה דן מרגלית.

רדיו

07.07 בוקר טוב – שופן: ואלס בסי במול בג'ורד (ו. אשכנזי – פסנתר); שופן: „אנדנטה ספיאנאטו ופולונז" לפסנתר ולתזמורת (א. רייכנברג / תז. הקונסרבטוריון של פריס / ס. סקרובצ'בסקי); פיפה: מוזיקה בסי במול מג'ור ולאהרמיד אשכנזי.
07.30 שחרית כוכיקלית – אופנבאך: הגדה קונצ'רטו לצ'לו ולתזמורת (ע. הרנוי / תז. סינפוני / א. קונצלא והדה שיר יין ואריה מתוך האופרה „לה טראביאטה".
09.30 קונצ'רט בוקר – שומאן: קונצ'רטו בלה מינור לצ'לו ולתזמורת
12.05 אמנים באולפן – ליטו לוין סופראן, אירית רוב פסנתר – שירים מאת פרנק, גלוק, בוסקוביץ, פרנשטיין ותהדיים.
13.00 קונצרט צהריים – בטהובן: סונטה מס' 1, בפה מינור, לקלרנית ולפסנתר אופוס 120 (ק. לייסטר / ג. אופיץ פסנתר); „בישורה של אוטפאל".
15.00 „לפי סידורה" – לה פה סולי (ש.ח.)
16.00 קונצרט מבחר – באמסטריה: סונטה לכמן וקונטינואו; מר. בוטר / ר. ק דד מר / ר. קונן; יוהן יוזף פוקס: סרנדה לשמונה כלי־נשיפה וכלי־קשת וקונטינואו בהדיקוס / ג. הרנונקורט; היידן: רביעייה ברה מג'ור, לכלי־קשת, אופוס 76 מס' 3, „הקיסר" (רביעיית אבראוס); סיבליוס: „פינלנדיה" (מקהלת הנערים „סאפולה" / א. סוהילה: באוד פרלודים ופוגה, במי מינור (ג. ויינברגר – עוגב); „החיים נאצלו": שופן: קונצ'רטו מס' 2 בפה מינור, לפסנתר ותזמורת (כ. צימרמן / הפילה. בלוס־אנג'לס / ק. מ. ג'וליני.
18.30 מוסיקה ליום ראשון – באך: קנטטה מס' 115 (הכינה, רוחי, עורה, התפלל והפילה את התיבה) (א. באגים / כ. שמיזר / פ. פרגייר / ד. פישר־דיסקאו / מקהל. ותז. באך ממינכן / ק. ריכטר) אנדרה קמפרה: „מיסת המתים" (ג'. גלסון / ד. האריס / ז. קלוד אורליאק / ה. אבגס / פ. רוברסט / מקה. מונטוורדי / סולני הברוק האנגלים / ג'. אליוט גרדינר) מוצארט: אופרטוריום לחג של בנדיקטוס הקדוש, ק. 34 (א. רוגברג / תז. „מוסיקה באוויר" / קונצ'רטים מוסיקיס ממינכן / פ. סרהוסר – אודנן / מקה. כנסיית לב ישו במינכן / י. שמידהובר).
20.05 ערב טוב – מה: אטיוד מס' 71, ליגורה (י. רשקובסקי); קבלבסקי: קונצ'רטו לכנור ולתזמורת (פ. צוקרמן / תז. פילה. לאומית / ל. פוסטר).
20.30 הקונצרט האבורי הצבורי: צבי צייכלין, כנור / יונתן זק, פסנתר – ביטוק: אנדרטה (1902) בטהובן: סונטה בסול מג'ור, אופוס 96.
22.30 מסורות מוסיקליות בארץ.
23.00 מוסיקה מן העבר הרחוק. (ש.ח.)

רשת א'

11.10 שירים עבריים.
11.30 השכלה ודעה לכל – צרפתית למתקדמים: שעור מס' 51.
12.05 בעיקבות הכושם.
14.06 תכנית לילדים – „שירים הם חברים של ספורים"
14.45 „תחל בסקי: ילקוט כלינו."
15.10 עולם המדע (ש.ש.)
16.05 „שאלה של כעס" (ש.ש.)
17.20 האוניברסיטה הפתוחה „פסיכולוגיה בחינוך": „חינוך בבית־הספר".
19.05 „מהכבת יקראלי" – סדרת שיחות מפי פרופ' איתמר גרינוולד
22.05 „תפוח ועץ" יועץ לתבנית: ד"ר עמירב רביב – פסיכולוג חינוכי – קליני הפעם: „קינאת אחים".

רשת ב'

08.05 „חתול בגדולים" – שידורים לתלמידים בחופשה.
14.06 „הזקן בן 100" – סדרת משדרים מיוחדת של קול ישראל במלאת 100 שנה להולדתו של דוד בן־גוריון והפעם: „דוד בן־גוריון והכרזת המדינה – 14.5.48 – 29.11.47".
16.05 „תזמורת הארץ" – שירים עבריים.
17.10 „יומן כלכלה".
18.06 „מסיבת עתונאים".
19.35 עם ישראל עניינים יהודיים בעולם.
20.05 „סוכת אבא" – סוכות בקהילות ישראל של אתמול.
21.05 „שלום לבן דודי" – פיוס והבנה.
22.05 תזמורות כלי־נשיפה.
23.05 צלצול שלישי.
00.05 „יומן חצות".

רשת ג'

18.06 מצעד הפזמונים הלועזיים.
21.05 ארזם עתיק.
23.05 הלילה הוא שירים.

גלי צה"ל

16.05 „רדיו ספורט".
18.05 „סקה קלה על כלכלה".
20.05 „לילה ראשון בלי אמא" – שאלות ותשובות למתגייסים לצה"ל. (ש.ח.)
23.05 „תזמורת הארץ" – מוזמנים ישראלים.
23.55 „שירת חצות" – עם הסופרת יהודית הנדל.

هكذا من الأصل

هكذا من الأصل

1

כוכבים ולילות

בעריכת זאב פרי

"על פי הספר"

קולנוע

מאת אמיר רותם

"צביטה בלב", "אורלי", תיאטרון;
"חן", בית "דיזלי", הרצליה.

מציאת הסתירות העולות מכל דבר, כתב ברטולד ברכט לפני כחמישים שנה, מעניקה לנו את הדרך להתנגד למדכאינו. אימרתו זו שימשה האי נר לרגלי יוצרי סרט זה. אפשר היה לקחת את הספר הקטן, הלא חשוב, אך הרשע והמשעשע הזה, ("צרבת", בשמו המקורי), לעבדו לסרט צבעוני ועסיסי, ללהק אותו נכון ולתת לו את הקצב שינצל את הפוטנציאל הקומי של המקור. אבל לא. לעשות זאת "על פי הספר" פירושו להכנע למימסד ההוליוודי המרכא ולכך הרי לא נסכים, אנו שרידי שנות השישים הזועמות. המייק ניקולסים שכבר שנים לא תרמו תרומה של ממש לקולנוע, אך נותרים במרכז התמונה התרבותית.

איזה פוטנציאל. נורה אפרון, בת לתסריטאים מצליחים, סופרת ניו־יורקית בעלת שם, מתגרשת ברעש מבעלה, אביר פרשת ווטרגייט, קרל ברנשטיין. היא, שנודעה בלשונה החריפה, מביאה איתה את כל הקומפלקסים של ילדה יהודיה מניו־יורק הנוחתת בכרי הדשא של וושינגטון הבירה ומתיישבת לכתוב חשבון נפש חסר פניות של נישואיה. התוצאה, רומן רב מכר שדמויותיו הוסוו ברשלנות מכוונת שגרמה לביקורי הנאה במורדות גבעת הקפיטול. עוד הספר עושה דרכו מבית הדפוס אל חנויות הספרים וכבר החלו הספקולציות: מי תגלם את אפרון ומי את ברנשטיין בסרט הבלתי נמנע שייעשה בעקבות הספר? מריל סטריפ, כמובן, ניחוש לא קשה. ושגיאה מספר אחת, ג'ק ניקולסון (שקפץ ברגע האחרון לתפקיד) מלה, שגיאה מספר שתיים.

שגיאה מספר 1

ניקולסון, המקבל לידיו כאן תפקיד מדולדל תסריטית מנסה לאסוף את עודפי העור בפניו ולארגן אותם מחדש לכדי הבעת הבעות, אך אין בכך די כדי לפצות על קלישות הדמות. סטריפ, אמנם בהריון רוב הסרט, אמנם מרובללת שיער (בשתורה), אך עדיין נראית כמו חיקוי מוצלח של מריל סטריפ. איזק דינסן בוואשינגטון. הסרט כולו נראה כמו תקציר מונומנטלי של הסרט שכבר לא יצולם. דמויות משנה חסרות משמעות מקששות את חיי היום יום נטולי העניין של הזוג המלכותי. גם דניאלס רושם נוכחות כעוזר של סטריפ. ערגתו אליה, הוא המסר הקודר שהוא נדרש להעביר אלינו וזה אכן עובר ביעילות. תפקידה של מורין סטייפלטון כפסיכולוגית משונה, מוגדר עוד פחות, שכן אין לה שום תפקיד פונקציונאלי בעלילה ותלישותה המוחלטת, יכולה אולי להצביע על מאבקים קשים בחדר העריכה שנסתיימו בפשרה מאוד בלתי מספקת. דמויות תמוהות אחרות הסובבות כאן, הם אביה של אפרון, זוג ידידי בני הזוג, כמו גם נוכחותו המתמיהה של מילוש פורמן בתפקידון נשכח. מוזר מאוד.

גם נסטור אלמנדרוס הגדול, שהוטרח לכאן, לא מצליח לבצע תכסיס באלכימיה. הוא נענה לניקולס שאוהב לתת לשחקניו מרווח כדי לשחק. צילומים דוממים ארוכים בהם השחקנים נדרשים ממש לשחק לפני המצלמה, הם זרים לגמרי לסרט ולמה שהוא, כך מסתבר, מנסה להיות, כלומר קומדיה. לבד מכמה צחוקי עצבנות, לא סחט הסרט כל חיוך. סצינה, לא מקורית ביותר, כמו זו בה נגעלת הכלה (סטריפ) בחדרה בעוד האורחים מחכים בסלון, נמתחת עד לזרא. אפרון עצמה איבדה את חוש ההומור המפורסם שלה בכתיבת הדיאלוגים ולא היה מי שיאושש אותם. תרגיל הבית הבלתי גמור בו חי הזוג, כמטאפורה לחיי הנישואין והאלמנט קומי, כל כך בנאלי וחסר השראה שאינו ראוי למילה נוספת.

איפה הרכילות? איפה יחסי העיתונות הממשל? איפה יהדותה של הגברת, החשובה כל כך ברומן? איפה דסטין הופמן ומולו, גנית, גילדה ראדנר? כל אלה ועוד נעדרים מהמסך המצועצע עושים לנו צביטה בלב.

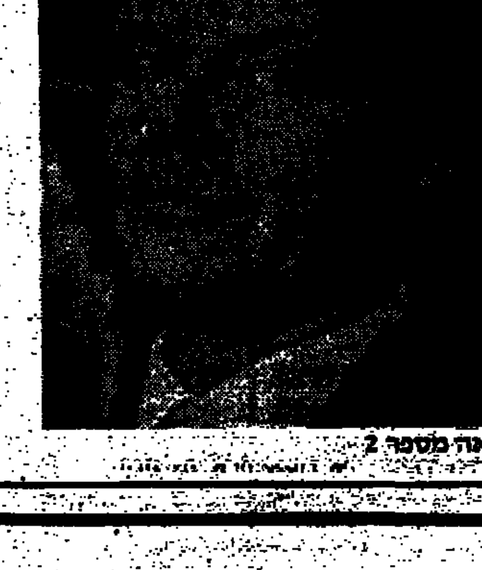

שגיאה מספר 2

מועדים לנגינה

יהודי מנוחין מגיע השבוע לישראל להדריך וללמד, להופיע (עם תלמידיו וכסולן) ולחגוג את יום הולדתו ה־70

מאת ישראל דליות

שלושה כנרים, בעלי שם עולמי, מבקרים החודש בארץ: איזיה הנדל, סר יהודי מנוחין ושלמה מינץ. איזיה הנדל ניגנה, בשבוע שעבר, כסולנית עם הפילהרמונית. קטעים מהחזרה הכללית (בנוכחות קהל) בהיכל התרבות, צולמו על ידי הטלוויזיה הקנדית לסרט תעודה שיוקדש לחייה ולפעילותה של הכנרת הגדולה, המתגוררת בקנדה. מינץ, העושה חיל בקאריירה בין לאומית, מופיע עם הפילהרמונית, בניצוח זובין מהטה, החל מהערב, בקונצ'רטו של בטהובן, בחמש סדרות למנויים.

יהודי מנוחין, ששמו הפך לאגדה (כנר, מנצח ומחנך) עומד להגיע לארץ, ביום חמישי הקרוב (ולא כפי שנמסר בטעות בעתונים, על בואו, כבר בשבוע שעבר). הקדימו אותו 29 תלמידים מחוננים, בגילאים מ־8 ועד 18, מביה"ס ע"ש מנוחין, ליד לונדון, הנמצאים כבר בישראל ואיתם שלושה מוסיקאים אנגליים: פיטר נוריס (מנהל מוסיקלי של ביה"ס), מרגרט נוריס ופיטר ויטלי. המשלחת, המורכבת מתלמידים מארצות שונות, תשתתף ב"מוסיקאמרה" – קורס למוסיקה קאמרית, לנגנים צעירים, המתחיל היום, באולם האיזורי מגידו שליד קיבוץ עין־השופט ויימשך עד שבת הקרובה. אל האורחים מאנגליה יצטרפו קבוצת הנגנים הצעירים ממרכז המוסיקה בירושלים, מ"מתאן" – מפעלי תרבות לאמנות ולנוער הנגנים מביה"ס שליד הקונסרבטוריון "ניו אינגלנד" בקרבת בוסטון בארה"ב ומנהלו מרק צ'רצ'יל. האירוע השנתי המתואר כ"שבוע של עשיית מוסיקה" התחיל ב־1984 ומטרתו המוצהרת להרחיב את קהל אוהבי המוסיקה בישראל, באמצעות שיתוף מאזינים, בני כל הגילים, בחוויות הנגינה. הקורס נועד להפגיש את מיטב כשרונות הנגינה הצעירים עם מורים ומדריכים מעולים ומנוסים מהארץ ומחו"ל. אורח הכבוד יהיה מנוחין, שפעלו במסגרת החינוך המוסיקלי זכה להצלחה ולהכרה בינלאומית.

בביה"ס שליד לונדון, שנוסד ב־1963, (עם פנימיה מלאה) לומדים כיום 47 תלמידים, מהעולם כולו, שנבחרו בקפידה. הכלים הנלמדים: כינור, ויולה, צ'לו ופסנתר. תכנית הלימודים באה לחנך אמנים רב־צדדיים, בעלי השכלה רחבה, על ידי שילוב מיטב הלימודים המוסיקליים עם לימודים כלליים מובחרים. מנוחין עצמו מוזמן לביה"ס ומלמד (כינור וויולה) בכל הזדמנות אפשרית. במהלך השבוע יתקיימו בעין השופט (בשעות אחה"צ) שיעורים לדוגמא למוסיקאים ולמורים למוסיקה בלבד, בהדרכת נוריס, צ'רצ'יל, דוד חן, חיים טאוב ועוזי ויזל.

כמו כן ייערכו סדנאות לנגינה בהרכבים קאמריים (כלי־קשת, פסנתר וכלי נשיפה מעץ וממתכת) ותזמורתיים (כלי קשת). מדי ערב יוגשו קונצרטים פומבי בהשתתפות הנגנים הצעירים, באולם האזורי. לתושבי האזור, המסייעים בארגון האירוע, הכניסה חופשית. חובבי מוסיקה, משאר חלקי הארץ, המעוניינים לקבל פרטים ולהזמין כרטיסים יכולים להתקשר טלפונית למועצה האזורית מגידו (04־891152/3). את הקונצרטים תנחה חיותה דביר מ"קול המוסיקה". בתכניות יבוצעו פרקים מ"עונות השנה" של ויואלדי ומיצירות של היידן, מוצארט, בטהובן, שוברט, ברהמס, ראוול, מלקולם זינגר ואחרים. בימים ה' וו' יפוזרו הנגנים בכל ישובי האזור לקונצרטים קאמריים (בשעה 17.00) בהרכבים שונים.

מנוחין עצמו יקיים כיתת־אמן (ביום ו' לפנה"צ) ויופיע באולם (בשבת לפנה"צ) בקונצרט, במתכונת של חזרה גנרלית לקונצרט שייערך במוצ"ש במוזיאון ת"א, לכבוד יום הולדתו ה־70. מנוחין ינגן, יחד עם שלושה סולנים צעירים מישראל, אנגליה וארה"ב את הקונצ'רטו בסי מינור לארבעה כנורות מאת ויואלדי. (עוד בתכנית: ששיה מס. 1 מאת ברהמס, "שאקון" מאת תיאודור הלדהיים וקונצ'רטו לשתי תזמורות כלי קשת מאת מייקל טיפט.

למנוחין נכון לוח זמנים גדוש. לאחר המופע בת"א יעלה לירושלים (ביום א' 26.10) לכיתת אמן בהדרכתו ושיעור לדוגמא במרכז המוסיקה בירושלים – פעולות סגורות לתלמידים של מרכז המוסיקה. הקהל הרחב מוזמן, באותו ערב, לקונצרט חגיגי מיוחד (באולם הנרי קראון) עם מנוחין ותלמידיו המחוננים, שייערך בחסות מ"מ ראש הממשלה ושר החוץ שמעון פרס וראש עירית ירושלים טדי קולק. כל ההכנסות יוקדשו למען הפעולה התרבותית של "אליינס פרנסז" בירושלים. לדברי המארגנים נאות מנוחין לערוך את הקונצרט מתוך הכרתו ואמונתו בצורך להדק קשרי תרבות בין כל העמים. לאחר הקונצרט תתקיים קבלת פנים בנוכחותו. (כרטיסים ב"אליינס פרנסז", תיאטרון ירושלים, ומשרדי הכרטיסים). תכנית הקונצרט יפה ומעניינת: פרטיטה לכנור סולו מאת באך, הששיה של ברהמס, תשיעייה מאת מלקולם זינגר והדיברטימנטו לכלי קשת מאת בארטוק בניצוח מנוחין (מיצירות המופת של המאה ה־20). למחרת יחזור מנוחין לת"א, לפגישה עם תלמידי ביה"ס ע"ש תלמה ילין, ולחזרה ולהופעה כסולן עם הפילהרמונית בהיכל התרבות בניצוח מהטה (במסגרת קונצרט מס. 1 "פילוקלסיקה") – בקונצ'רטו לכנור ולתזמורת מאת בארטוק (מ־1938) שמנוחין נחשב לאחד מפרשניו הגדולים. מנוחין הקליט את היצירה שלוש פעמים. הקלטת הקונצרט, שיכלול גם את הסימפוניה התשיעית "הגדולה" של שוברט, תשודר ביום ג' 28.10 ב"קול המוסיקה" (20.30).

באותו יום יבוא מנוחין שוב לירושלים להיות נוכח במפגש סגור, עם נגינה משותפת, של סטודנטים ותלמידים למוסיקה מחו"ל ב"אולם וייז" בגבעת רם. חלק מפעילותו של מנוחין במהלך הביקור יצולם ויוקלט למשמרת לעתיד.

מוסיקה בטלוויזיה

מאת ישראל דליות

הבלוז של יוון

"רמבטיקה", תכנית בהפקת הטלוויזיה האוסטרלית, טלוויזיה כללית 16.10

למוסיקה היוונית הפופולארית יש קהל שוחרים עצום ורב, גם בישראל. אם כי לא כל מה שמשמיעים, בחיקוי מקומי, הוא על טהרת המקור. הטלוויזיה הישראלית יכולה להקדיש זמן לסוג זה של בידור מוסיקלי, ללא חששות. במיוחד כאשר המדובר בסרט תעודה מעולה כמו ההפקה האוסטרלית שבה צפינו ביום חמישי האחרון על המוסיקה העממית האופיינית הנקראת "רבטיקה" (אם כי כותבים רמבטיקה, Rembetika). זוהי המוסיקה הפופולארית של פשוטי העם, הנדכאים והמקופחים בחברה היוונית, החיים בישובים עירוניים (בעיקר באתונה ובפיראוס). בצלילים ובזמירות החושניים (עם הקלרנית, הבוזוקי וכלי־פריטה אחרים ותופים קטנים) בולטת ההשפעה התורכית. "שירי עישון" (חשיש) שאפשר לכנותם כ"בלוז יווני", בהם בני האדם והמוסיקה מתבוננים לאחור. בתורכיה בזמנו לא חל איסור על עישון השיש. ביוון זוהי עבירה על החוק. הפליטים הנוצרים מאיזמיר הביאו אתם לאתונה, בשנות העשרים, בוזוקי ולחנים ומקצבים, שמהם צמחה אופנה של מוסיקה בידורית. הסרט מתאר באופן מרתק אנשים מרקע היסטורי ותרבותי שהביאו לפריחת "רבטיקה". שובצו בו במקצועיות קטעים מסרטים דוקומנטריים, על זוועות המלחמה האיומה שפרצה ב־1921, בין יוון לתורכיה, שהיתה אסון לאומי לעם היווני.

השחקן אנטוני קווין (זורבה) מילא בטבעיות את תפקיד המספר. העורך דייוויד פולברוק והתסריטאי, הבמאי והמפיק פיליפ דה מונטיגה, הוציאו מתחת ידם הפקה טלוויזיונית לדוגמא.

כן ירבו

"פטר והזאב", טלוויזיה כללית, 14.10, 12.00

יצירתו המקסימה והמבדחת של סרגיי פרוקופייב (מ־1936) לקריין־מספר ולתזמורת זכתה למהדורה חביבה, בהפקה אמריקאית לטלוויזיה בהשתתפות הנגנים, שחקנים (ילדים ומבוגרים) ובעלי חיים של ממש (בהשאלה מבית־הספר לחיות "ספארי" בסנטה קרוז). רעיון מוצלח שקרוב לוודאי היה זוכה לאישור של המלחין. היתה זו הזדמנות טובה לצופים מכל הגילים להכיר מקרוב, פשוטו כמשמעו, את כלי הנגינה השונים המתארים את החיות המשתתפות, את פטר, הסבא והציידים.

צילומי בעלי החיים וקטעי המשחק שולבו בהצלחה. המספר ריי בולגיר היה טבעי וחופשי. התסריט והבימוי של דן בסי הצטיינו בדמיון ובהומור. התזמורת הקאמרית של סנטה קרוז, בניצוח לואיס קריור, ניגנה בתנופה מתאימה.

סיפורים מוסיקליים מסוג זה הם מבדרים ומחנכים וכדאי להתמיד בהקרנתם במסגרת שידורי הילדים.

יווני בתל־אביב

ראיון

מאת אודי אבישר

לוח הזמנים ביומנו של יהודה פוליקר היה עמוס מאוד בשבוע שעבר. אלבומו, "חולם בהקיץ", שהוקלט בהופעה חיה בקולנוע "תל־אביב", יצא לשוק ובעקבותיו בא מבול של ראיונות עיתונאיים, צילומים לתכניות הטלוויזיה, "סיבה למסיבה" והשלמת סרט וידאו שמרביתו צולם על רקע הנופים הקסומים של איי יוון. אלבום הסולו הראשון שלו, "עיניים שלי", נמכר עד היום ביותר מ־50 אלף עותקים והמופע הוצג ברחבי הארץ כ־90 פעם. בדירתו הקטנה בצפון תל־אביב עסוק פוליקר באיסוף חומר לתקליטו הבא. עשרות קלטות מונחות על מדף ובהן רעיונות וסקיצות לשירים. בימים אלה מפיק פוליקר גם את אריך הנגן החדש של גידי גוב ועובד על אלבומה הראשון של בת טיפוחו יהודית תמיר.

– מדוע החלטת להוציא גם תקליט בהופעה חיה משירי "עיניים שלי"?

במופע "עיניים שלי" כללתי שירים שלא הופיעו באלבום, שירים שמאוד אהבתי, כאלה שהבאתי איתי מיוון ושספגתי אותם עוד בילדותי. כל פעם ששמעתי את האלבום הצטערתי שלא הקלטתי אותם. יום אחד היתה לי הופעה בקולנוע "תל־אביב" ופתאום צץ לי רעיון. בעקבותיו העברנו כבלים מאולפני "רולי" השוכנים בבניין הסמוך, מאולפן לאולם והתוצאות היו מדהימות. מלבד זאת את התקליט "עיניים שלי" הקלטתי לבד. את כלי הקצב למשל עשתה מכונה, מכונה נהדרת אבל זו בסך הכל מכונה. במופע ליוו אותי נגנים נהדרים שנתנו לשירים מימד אחר לגמרי והיה לי חבל לא להנציח את זה על תקליט. מלבד זאת מוסיקה כזו חייבת להיות מוקלטת. בהופעה חיה האווירה באולם היתה מחשמלת, יש מין אנרגיה כזו שעוברת בין הקהל לבמה ולהפך ואת זה ניסיתי להעביר לתקליט החדש.

– "עיניים שלי" מכר כחמישים אלף עותקים, והאולמות במופע היו מלאים, למה הורדתם את המופע?

להופיע לפני קהל זה דבר מאוד מרגש עבורי, אבל העלות של המופע היתה כל כך גבוהה, כך שכל העניין נהפך לבלתי כדאי. לא הרווחתי מהמופע, למרות שהרצתי אותו כ־90 פעם ברחבי הארץ. בעתיד אני מתכנן לצאת במופע חדש שיכלול מגוון של סגנונות מוסיקליים אבל עם צוות נגנים קטן יותר ובעלויות יותר נמוכות.

– אתה תמשיך לשיר יוונית?

הרגיז אותי שכל מיני אנשים לקחו שירים יווניים ועשו מהם "מסחרה", לקחו שירים יווניים וגיירו אותם לגיל המזרחי. זה כאב לי מאוד שהמוסיקה היוונית היא לא רק מוסיקה, זה עולם ומלואו, יש במוסיקה הזו הכל – אהבה, שנאה והרואיקה. יש שירים ביזאנטיים, אוריינטליים וקלאסיים. המוסיקה הזו נולדה בזמן הגלות של היוונים בתורכיה במלחמת העולם הראשונה ואפשר לאמר שיש לה מכנה משותף עם הבלוז הכושי. מדובר בשני מיליון יוונים שישבו בגלות איזמיר וכאשר חזרו ליוון המציאו את הבוזוקי והלא לעצב את הסיגנון של המוסיקה אותה אני מנגן, איך אפשר לא להמשיך לנגן מוסיקה עם מורשת כל כך מפוארת.

– במופע אתה מעביר את המוסיקה האותנטית לסיגנון מעט רוקנ'רולי, אתה נעזר בנגני רוק כארז נץ, חיים רומנו או דאן פול דמבבים. לא מאבדים משהו מהאותנטיות?

אני חושב שהשימוש בכלים חשמליים ובנגני רוק רק מוסיפים לעוצמה של המוסיקה הזו. אל תשכח שבמוסיקה היוונית יש אפילו אלמנטים של "בסאו".

– במופע ובתקליט החדש מיפות את נגן הגיטרה חיים רומנו בנגן בוזוקי.

בתקליט האולפני ניגנתי בוזוקי בעצמי. כשהתחלנו להריץ את המופע חיפשתי נגן בוזוקי ולא מצאתי. חשבנו לנסוע ליוון ולייבא מישהו משם ואז נזכרתי שרומנו היה מנגן בתקופת הצ'רצ'ילים כל מיני פראזות מזרחיות והחלטתי להתקשר אליו ולהציע לו את הרעיון המטורף שלי. רומנו הסכים. ישבנו כשבועיים וחצי בבית שלי ולימדתי אותו את רזי הבוזוקי. כיום הוא אחד הנגנים הטובים ביותר שאני מכיר...

– לאחר שני תקליטים של יהודה פוליקר ה"יווני", נשאלת השאלה מה קורה עם "בנזין"?

רשמית הלהקה מעולם לא פורקה. נפרדנו לזמן מה והפרידה מסתבר היא לטובת כולם. אני למשל יכול לעבוד בלי תכתיבים של אנשים אחרים, דבר שאינו בר ביצוע במסגרת של להקה. אני אוהב את העניין הזה שאני לבד. עצם זה שאני מנגן חומר יווני לא אומר שהפסקתי עם הרוקנ'רול, אפילו ב"עיניים שלי" שמרתי על הקו הרוקנ'רולי שלי. יתכן שעם "בנזין" אקליט עוד אלבום בכדי לא לשבור את מסורת הלהקות המקליטות שלושה אריכי נגן בטרם פירוק.

– לא מכבר חזרת מצילומי שמונה שירים ביוון עבור הטלוויזיה. איך היה המפגש בין פוליקר ליוון?

אתה חייב להבין שעד לפני שנה לא יצאתי מגבולות המדינה. לגבי, הנסיעה הארוכה ביותר היתה מקרית חיפה לתל־אביב... בבית תמיד סיפרו לי הורי על שואת יהודי יוון שהקפידו לשמור על מורשת המקורות. כשהגעתי ליוון הרגשתי שייכות, כאילו שגרתי בארץ הזו עשרות שנים. הלכתי לחפש את המקומות בהם היו הורי לפני מלחמת העולם השנייה ולאכזבתי גיליתי שלא נותר מהם שריד. השכונה בסלוניקי נמחקה לחלוטין.

– איך קיבלו היוונים זמר ישראלי ששר שירים יווניים?

ראשית הקפדתי מאוד לשמור על פרופיל נמוך, בגלל המצב הפוליטי, אך היו לי כמה מפגשים מרגשים. ידידה שלי הכירה לי נגן בוזוקי בן שמונים שניגן עם כל גדולי השירה היווניים. הוא חי כיום באגינה ובונה בוזוקים ובגלמות. הידידה שלי שיכנעה אותו להצטלם יחד איתי בסירטון הוידאו. כשהזקן שמע את השיר מהתקליט הוא פשוט היה המום ואמר שהוא לא מאמין שבחור לא יווני יכול לנגן בוזוקי בצורה כל כך מושלמת. זו היתה המחמאה הגדולה ביותר שאי פעם קיבלתי... זה היה פשוט חיזוק לתחושות שלי שהשורשים היווניים עברו אלי בתורשה מהורי.

– זה לא מגרה אותך לקחת חופשה ולנסוע לנגן קצת ביוון?

כפי שאתה רואה אני חי בצניעות בדירת חדר קטנטנה. יש לי משיכת יתר קבועה בבנק, למרות כל המכירות ההסטוריות של התקליט אני חי מאוד בצימצום מאחר שאין פרנסה ממכירות תקליטים בארץ... אני בקושי נוסע לקריית חיים.

– מה הפיתרון הכלכלי שיש למוסיקאי במצוקה?

לעלות על במה עם גיטרה ומגבר ולהופיע לבד, אבל הבעיה שבמוסיקה כמו שאני יוצר חייבים להיות עוד נגנים על הבמה. יתכן שבמשך הזמן המוסיקה שאעשה תעמיד אותי על הרגליים מבחינה כלכלית, אתה יודע, לפעמים כשאני נוסע באוטובוס אנשים שואלים אותי באם הב.מ.וו. שלי במוסך... הם לא יודעים שאין לי אפילו אופניים.

לגבי העתיד, אני מתכנן להוציא מדי כמה שנים תקליט יווני. כיום חברת התקליטים שלי נותנת לי גב לפרוייקטים האלה. למעשה אני כבר עכשיו חושב על התקליט הבא. מדובר בתקליט על טהרת הרוקנ'רול בתוספת יסודות אתניים וסגנונות בהם אני עוסק כיום, אם כי לא מדובר בתקליט יווני. ניתן אולי להשוות את האלבום הבא שלי לעבודות של דייויד ביירן ב"ראשים מדברים" שלוקח מקצבים אתניים ומתרגם אותם לרוק מערבי. אם זה היה ניתן מבחינה טכנית הייתי מוציא כל חצי שנה אלבום חדש. החלטתי גם להפיק תקליטים לאמנים אחרים. אני עובד כרגע על התקליט החדש של גידי גוב ביחד עם לואי להב, ובקרוב אפיק ליהודית תמיר אריך נגן ראשון.

נגני גיטרה

פסטיבל הגיטרה חוזר בשלישית

שנה חלפה, שנה באה והגיטרה באור חוזר עם פסטיבל הגיטרה. באור, כמו גייזר עיקש, חוזר ופורץ את השיממון הרב שנתי במה גדושה של אמני גיטרה מחו"ל ובעיקר מהארץ. אמנים מקומיים שפועלים במשך השנה במסגרות קאמריות רחוק ממוקדי הבידור, זוכים לעדנה ולקהל גדול במרכז הארץ, האגף השבע של צרכני התרבות כאן.

מארצות הים יגיעו אלינו שני פורטים. מארגנטינה רוברטו אאוסל, המוגדר כאחד מגדולי נגני הגיטרה הקלאסית של ימינו. זוכה התחרויות היוקרתיות של פאריס, פורטו אלגרה, ונצואלה ועוד. אאוסל הוא נגן גיטרה וירטואוז שזכה לכך שיצירות גיטרה יולחנו בהשראתו. מיפן יגיע שין־איצ'י פוקודה, שישלב בהופעתו יצירות של מלחינים יפנים, בצד יצירות של מלחינים מערביים.

בית לסין יזכה לארח לראשונה בין כתליו את התזמורת הקאמרית הקיבוצית בניצוחו של שלום רונלי־ריקליס, לביצוע קונצרט לגיטרה ולתזמורת. הסולנים יהיו הישראלים אברהם מקבוד ואודרי לבן. באולר אליאר, שהגיע לצאת בשנה האחרונה בהופעה במה ובתקליט, הרכיב תכנית מיוחדת לפסטיבל בשיתוף עם נגן כלי הקשה אהרליה קמינצקי. הרכבים מיוחדים אחרים צפויים במסגרת הפסטיבל: דואטים של גיטרה וצ'לו, דואו גיטרות, גיטרה וקול ורביעיה המורכבת מגיטרה, צ'לו, ויולה וחליל.

אירוע נוסף, שהיה למסורת, הוא מרתון נגני גיטרה צעירים מקומיים שייערך בשעות אחר־הצהריים המיועד לבני שבע עד 17 והוא נושא פרסים. יש זמן להתכונן, פסטיבל הגיטרה מיועד להתקיים בחלקו השני של החודש הבא.

או.קי. שיווק רעיונות.

"הירוקים" מביטים מלמעלה

מכבי חיפה הדבירה את בית"ר ת"א 1:3 ● הפועל ת"א ממשיכה במסורת התיקו – הפעם נגד מכבי יבנה 0:0 ● גם בלי שייע פייגנבאום חטפו ביתר"י נתניה שלישיה מבני-יהודה 1:3 ● הכפר סבאים הורידו את מכבי ת"א מן הפיסגה 1:2 ● מכבי נתניה הוציאה בקושי תיקו 1:1 בביתה מהפועל באר-שבע ● מכבי פ"ת – הפועל לוד 0:1 ● בית"ר י-ם – שמשון ת"א 1:1 ● הפועל פ"ת – מכבי יפו (0:0)

מכבי חיפה רגילה להתבונן בליגה ממרומי הטבלה. ארבעה מחזורים לקח לקבוצה כדי לטפס לראשונה העונה למקום הראשון, לאחר נצחון ביתי 1:3 על המובילה לשעבר, בית"ר ת"א. במשחק דרמטי הפגין דניאל ברייילובסקי כוח סוף את הפוטנציאל המוכן בו. בתוצאה דומה הביסה בני-יהודה את בית"ר נתניה, אשר לא רק "התבססה" במקום האחרון, אלא נותרה היחידה ללא אף נקודה לאומית.

המוליכה היוצאת, מכבי ת"א, נחלה הפסד בכורה העונה דווקא בביתה. נערי נסים בכר מכפר-סבא התעייעו באבי כהן ובוני גינצבורג כדי להולל את הפתעת המחזור, 1:2 על הצהובים.

אצל האלופה, הפועל ת"א, אין כל חדש. עוד 0:0 במשחק התיקו מול מכבי יבנה. תוצאה דומה הושגה במפגש בין הפועל פ"ת למכבי יפו. מכבי פ"ת הסתפקה בשער נצחון לרשת הפועל לוד, 0:1. בית"ר ירושלים עדיין ללא נצחון ביתי. אתמול רק 1:1 מול שמשון. בתוצאה זהה נסתיים הקרב בין מכבי נתניה להפועל באר-שבע.

הליגה הלאומית

	הקבוצה	משח'	נצ'	תיקו	הפסד	שערים	נק'
.1	מכבי חיפה	4	3	0	1	3–6	9
.2	בני-יהודה	4	2	2	0	5–8	8
.3	מכבי נתניה	4	2	2	0	2–4	8
.4	מכבי תל-אביב	4	2	1	1	4–9	7
.5	מכבי פתח תקוה	4	2	1	1	3–7	7
.6	הפועל פתח תקוה	4	2	1	1	2–5	7
.7	הפועל כפר-סבא	4	2	1	1	4–5	7
.8	בית"ר ירושלים	4	1	3	0	4–5	6
.9	בית"ר תל-אביב	4	2	0	2	6–6	6
.10	מכבי יבנה	4	1	2	1	3–3	5
.11	מכבי יפו	4	1	2	1	6–4	5
.12	הפועל תל-אביב	4	0	3	1	3–2	3
.13	שמשון תל-אביב	4	0	3	1	3–2	3
.14	הפועל באר-שבע	4	0	2	2	6–2	2
.15	הפועל לוד	4	0	1	3	5–1	1
.16	בית"ר נתניה	4	0	0	4	12–2	0

מחזור 4: עובדות ומספרים

[illegible]

בית"ר ירושלים 1 (1)
שמשון ת"א 1 (0)
● אבי מלמיליאן (16) ● אבינועם עובדיה (68)
ציון משחק: 5
המצטיין: שלמה מזרחי
המאכזב: אלי אוחנה
שופט: חיים ליפקוביץ
צופים: 12.000
איצטדיון: בלומפילד

● בית"ר ירושלים: מורגן 5, אבי כהן 4, אגשש 4 (קריגוט, אזולאי 4), נחמני 5, שמואלי 5, מלמיליאן 6, מלכה 5, שטריק 4 (בוזגלו), מליכה 5, אוחנה 4.

● שמשון ת"א: חרז 5, רוגר 5, מלכה 6, ברדה 5, אבי כהן 5, הלר 5, אריביב 4, הלל 5, עובדיה 6, מזרחי 6, דמתי 5, שוקרון 4, דימנט 5.

בני-יהודה 3 (1)
בית"ר נתניה 1 (0)
● אייל חיים (42), שירזי (52), ברסטובים (86) ● שלמה קירט (71)
ציון משחק: 5
המצטיין: אייל חיים
המאכזב: ישראל פוגל
שופט: משה אושבנר
צופים: 1500
איצטדיון: שכונת התקוה

● בני-יהודה: אטיאס 5, רוזנטל 5, סגל 6, סלמן 5, שרעבי 6, דיין 6, סליזה 6, אייל חיים 7, רוני לוי 5, שירזי 6 (קוסטיקה), ברדוגו 5 (ברסטובים 6).

● בית"ר נתניה: לביא 6, מאטי 4, טרוסי 5 (מזרחאבה), קירט 6, ינאי 4 (שטולברג), כביש 4, איקוביץ 4, תשובה 5, חיים לוי 4, קהל 4, פרץ 5.

[illegible]

הפועל כפר-סבא 2 (2)
מכבי ת"א 1 (0)
● אלי יאני (30), יצחק מימוני (43) ● משה גריאני (70)
ציון משחק: 7
המצטיין: אדיר שמיר
המאכזב: אבי כהן
שופט: צבי שריר
צופים: 12.000
איצטדיון: בלומפילד

● הפועל כפר-סבא: שמיר 8, אירינגר 5, סימון 5, אופיר בן-חיים 5 (תמיר ברחיים 5), אינשטיין 6, ברמיש 6, מרגון 5, יאני 7, מימוני 6, נזהר 6, רביבו 6.

● מכבי ת"א: גינצבורג 4, קרמר 5 (קריס 4), אבי כהן 4, שמעונוב 5, אזולאי 5, לולו 5 (אלון נתן 5), טבק 6, מיקי כהן 4, גריאני 6, מכבס 5, דריקס 5.

[illegible]

מכבי יבנה 0
הפועל ת"א 0
ציון משחק: 5
המצטיין: ראובן אלקבץ
המאכזב: בר-שמעון
שופט: יעקב שיינר
צופים: 1000
איצטדיון: יבנה

● מכבי יבנה: לטר 5, א. פרץ 6 (הלפון 5), אלקבץ 7, סולומון 5, אזולאי 4, עלוואה 4, בר-שמעון, הוהמן 5, יעקב 5, שלום לוי (נבאהן 5), אסטו 5, ועקנין 4.

● הפועל ת"א: אליגר 5, שוקרון 5, אקווין 5, זאבה 6, מוסגר 5, עמר 4, הרטמן 4, סיני 4, ז'אנו, לבאר 4, בן-שטרית 5 (לינורס).

[illegible]

עודד מכנס מנסה להבקיע מול השוער אדיר שמיר

מאבק על כדור בין שוקרון משמשון (מימין) לבין אבי כהן מבית"ר ירושלים

כך עוצרים שחקן בליגה הלאומית של ישראל: מגן כפר סבאי בולם את מאוצו של דריקס ממכבי ת"א

הניחוש הנכון

1. מכבי יבנה – הפועל ת"א x
2. מכבי ת"א – הפועל כפ"ס 2
3. מכבי נתניה – הפועל ב"ש x
4. הפועל פ"ת – מכבי יפו x
5. מכבי פ"ת – הפועל לוד 1
6. בני-יהודה – בית"ר נתניה 1
7. מכבי חיפה – בית"א ת"א 1
8. בית"ר י-ם – שמשון x
9. בית"ר נהריה – הפועל י-ם 1
10. מכבי עמידר – הפועל חיפה x
11. הכח ר"ג – הפועל עכו 2
12. ברנדוק – שעריים 1
13. הפועל דימונה – הפועל חולון x
14. הפועל יהוד – הפועל חדרה 1

מלך השערים

1. אבי מלמיליאן (בי"ר י-ם) 4
2. אלי יאני (הפועל כפר-סבא) 3
- אלי דריקס (מכבי תל-אביב) 3
- יחזקאל שירזי (בני-יהודה) 3

כוכב השבת

נבחרת המחזור

1. אדיר שמיר (הפועל כפר-סבא)
2. איתן אהרוני (מכבי חיפה)
3. ראובן אלקבץ (מכבי יבנה)
4. אפרים חזיזי (הפועל ב"ש)
5. ניר קלינגר (מכבי חיפה)
6. משה גריאני (מכבי ת"א)
7. אייל חיים (בני-יהודה)
8. אייל בגלייבטר (מכבי פ"ת)
9. דני ברייילובסקי (מכבי חיפה)
10. אלי יאני (הפועל כפר-סבא)
11. יחזקאל שירזי (בני-יהודה)

כוכב השבת
אדיר שמיר

כחומה בצורה ניצב אתמול השוער הכפר-סבאי, אדיר שמיר, בפני חלוצי מכבי ת"א. למרות הלחץ האדיר שהופעל עליו בעיקר במהלך 45 הדקות האחרונות, ספג שמיר רק שער בודד, שלא שינה את העובדה: קבוצתו התחילה הפסד בכורה העונה למכבי ת"א (1:2) והדיחה אותה מהפיסגה. לשמיר זו התאקלמות קלה ומהירה בקבוצתו החדשה, הפועל כפר-סבא, והוא משרה בטחון על תגיכו הצעירים והשאפתנים של המאמן נסים בכר.

במחזור הבא בלאומית

שמשון ת"א – מכבי יבנה
בית"ר ת"א – בית"ר י-ם
בית"ר נתניה – מכבי חיפה
הפועל לוד – בני יהודה
מכבי יפו – מכבי פ"ת
באר-שבע – הפועל פ"ת
כפר-סבא – מכבי נתניה
הפועל ת"א – מכבי ת"א

ברייילובסקי, ארמלי וקלינגר הובילו את הירוקים לראשות

מאת יצחק ציבין

"הירוקים" של מכבי חיפה חזרו אתמול למקום המלך מדבר להם והם מביטים על הליגה הלאומית מלמעלה, לאחר שבדקות רבות גילו כדורגל מבריק, בעיקר של ברייילובסקי, ארמלי וקלינגר. החיפאים גברו על בית"ר ת"א בתוצאה 1:3.

מכבי חיפה גילתה אתמול שיפור רב, לעומת יכולתה בפתיחות העונה, אבל בדקות לא מעטות תרקה עדיין "המכונה". לצד דקות מלהיבות היו הרבה דקות "מתות".

באותן דקות שחיפה היטיבה לשחק, ראינו את ברייילובסקי בגדולתו. כמה מבצעים מרהיבים שלו זיכו אותו בתשואות רמות של הקהל.

אין ספק ברייילובסקי היה השחקן שדחף לנצחון אחרי שוויון 1:1 במחצית. בדקה ה-67 הוא פרץ יחידי לתוך הרחבה חלף בזה אחר זה על פני שלושה מגינים והוכשל קרוב לשער. את בעיטת העונשין מ-11 מ' בעט בעצמו כאמן, ג'רבי זינק לצד אחר והכדור נח ברשת בצד השני.

מכבי פתחה היטב וכבר בדקה ה-7 הובילה 0:1. ברייילובסקי שלח את קלינגר לעומק שטח היריב. קלינגר חדר לרחבה ובעט בעצמה לרשת.

ברגע ממן עוד הספיק לשתף פעולה טובה עם "הארגנטינאי" במבצעים יפים, לפני נגיחת המשווה של דוד לביא (42) כתוצאה מהגבהה של רחמים עטון. קודם לכן הדף רן פקשי "פגז" של אותו עטון.

בדקה ה-73 יכלו הבית"רים להשוות. נסים כהן הוכשל ע"י רן ברחבה. הבלם רוני צמח בעט מנקודה הלבנה, אך רן הדף.

כשהבית"רים הסתערו בצורה נואשת על שער חיפה במטרה להשיג שוויון, באה מנגד התקפה מתפרצת. עופר מזרחי פרץ כסופה, מסר לממן, ששלח לרחבה וארמלי הבקיע 1:3.

פייגנבאום בחוץ וה"גולים" בפנים

מאת יוסי משורר

האימרה "משנה מאמן משנה מזל", לא עזרה אתמול לקבוצת בית"ר נתניה, שנוצחה בשכונת התקווה ע"י בני-יהודה ת"א בתוצאה 3:1 (1:0).

"הזהובים" משכונת התקווה נתקלו בקבוצה חלשה, שלא הצליחה להוות יריב שקול והסתפקה במגננה ברוב שלבי המשחק.

השחקן המצטיין במגרש היה ללא ספק אייל חיים, ששלח ללא הרף את חבריו החלוצים לעבר שער נתניה. הן בדקה ה-42:

אייל חיים קלט כדור סמוך לשער, הגנת נתניה ציפתה לשריקת נבדל, אך אייל חיים לא התחשב בציפיותיהם ומ-3 מ' הוא קבע – 0:1.

גם במחצית השניה המשיכו שחקני בני-יהודה לתקוף את שער יריביהם החלשים. ואכן בדקה ה-52 קבע יחזקאל שירזי בנגיחה נאה – 0:2.

השער...גרם.. לאבישות בקרב שחקני שכונת התקווה. עובדה זו נוצלה ע"י הנתניתים, שיצאו לכמה התקפות נגד. בדקה ה-71 קבע שלמה קירט בנגיחה נאה מ-7 מ' – 1:2.

השער עורר את שחקני בני-יהודה מתרדמתם ובדקה ה-86 היה זה הוותיק אהוד ברסטובים שקבע בבעיטה נאה לאחר עיגבביה בתוך הרחבה – 1:3.

לבית"רים לא הולך בבלומפילד

מאת מאיר לוי

לקבוצת בית"ר ירושלים לא הולך באיצטדיון "בלומפילד". זו השבת השניה ברציפות שהקבוצה לא מנצחת ב"ביתה". אתמול תיקו נוסף, 1:1 מול שמשון ת"א, תוך שהיא מציגה יכולת דלה.

מי שחשב שתצוגת הנפל משבוע שעבר נגד מכבי יבנה היתה מקרית, התבדה. אתמול אמנם היתה בית"ר קרובה יותר לנצחון, תודות לשער מהבריקה בקרית של מלמיליאן, אך למעט השער היפה כשלעצמו והיכולת האישית הטובה של המבקיע, היו יותר שחקני הקבוצה צל של עצמם.

דווקא שמשון הפתיעה לטובה. זאת בעיקר לשובו של שלמה (מומי) מזרחי להרכב, לאחר היעדרות ממושכת. מזרחי ידע לאחוז ברסן המשחק והמסירות שלו הביכו את שחקני ההגנה של בית"ר.

אפרים אריביב שחזר לשחק רק בשבוע שעבר, יצטרך לעבוד קשה כדי לחזור לעצמו. מפתיע ששחקן כאבי מלכה לא פתח בהרכב. ב-35 הדקות בהן שותף, גילה ניידות ויכולת גבוהה.

בית"ר הבקיעה שער ראשון בדקה ה-16, שעה ששחקניה היו עדיין בהתלהבות של הפתיחה. סמי מלכה מסר כדור נפלא לתוך הרחבה ומלמיליאן בעט בשמאלו חזק ושטוח לפינה השמאלית. 0:1.

שמשון עמדה בפני שוויון בדקה ה-38. מסירה טובה של מזרחי העמידה את דמתי חופשי מול השער, אך בעיטתו זעזעה רק את המשקוף.

שער השוויון הושג בדקה ה-68. הלל הרים לרחבה, דמתי לא כוסה כהלכה, בעט מקרוב לגופו של השוער מזרחי ועל הכדור החוזר השתלט עובדיה שקבע 1:1.

עליונות מוחלטת לפתח-תקוה בלוד

מאת עמי רוזנברג

קבוצת מכבי פ"ת לא נזקקה אתמול לגלות את מלוא יכולתה כדי לגבור בביתה על העולה החדשה, הפועל לוד בתוצאה 0:1 (0:0).

שחקני אם-המושבות גילו עליונות מוחלטת על-פני יריביהם הנוקשים. בראשותו של קשרם הטכני, אייל בגלייבטר, הם תקפו ללא הרף את שער הלודאים.

האורחים מלוד שיחקו בנוקשות רבה, הם הירבו לבצע עבירות גסות על יריביהם ובעיקר הפריעו לבגלייבטר וחבריו לפתוח את משחקם הרגיל.

למזלם של הלודאים הירבו חלוצי פ"ת להחטיא ממצבי הבקעה נוחים. הפתח-תקואים ניצלו רק הזדמנות אחת מתוך שפע ההזדמנויות שניתנו להם.

לאחר מחצית ראשונה עקרה משערים, הצליח רפי כהן בדקה ה-69 להתברג בין מגיני לוד ולקבוע מקרוב 1:0.

הלודאים ניסו להגיב בכמה התקפות מסוכנות, אך עופר פביאן בין הקורות הצליח לשמור על רשת נקיה. בדקה ה-89 ניתנה לדורון רבינזון הזדמנות מצוינת להגדיל את התוצאה, אך מקרוב הוא בעט לקורת השער.

האבקות

שישה מתאבקים יצאו בסוף השבוע להונגריה, שם תערך אליפות העולם באבקות. ישראל תשתתף בתחרויות במגנון יוני רומי.

אופניים

אסף גולדשטיין מגלגלי העץ בת"א, ניצח אתמול בתחרות אופנים, שנערכה בכיכר המדינה בת"א, לאחר שעבר 9 ק"מ בסיבובים בזמן של 16.14 דקות. אחריו הגיע איתן לוי.

טעויות של אבי כהן וגינזבורג עלו למכבי ת"א במקום הראשון

מאת אשר גולדשלגר

שתי טעויות גסות של שניים מכוכבי מכבי ת"א, אבי כהן ובוני גינזבורג אפשרו אתמול לקבוצת הפועל כפר-סבא לזכות בנצחון חריף על מכבי תל-אביב 1:2 לאחר 0:2 במחצית.

תגיכו של נסים בכר מכפר-סבא ידעו אתמול לנצל עד תום את מלוא הטעויות של שחקני מכבי תל-אביב. למרות שדווקא התל-אביבים לחצו על שערו של אדיר שמיר ורק בשל יכולתו הוירטואוזית של השוער הצליחה כפר-סבא לשוב לביתה עם מלוא שלוש הנקודות.

כפר-סבא השקיעה אתמול בבלומפילד את מלוא כוחה. שחקניה נלחמו על כל כדור וכדור. חבל רק מבחינתה שכבר בפתיחות המחצית השניה נסוגה להגנה וגרמו במישרין ללחץ תל-אביבי שנמשך 45 דקות תמימות.

בנוסף לשוער שמיר שהיה בשיאו ראוי גם החלוץ-קשר אלי יאני למלוא הערכה על משחקו חסר הפשרות שהביא גם שער ראשון לזכות קבוצתו. חסרונו של הקשר מייקל יפה עושה המשחק של כפר-סבא בלט לעין.

מכבי תל-אביב יכולה להאשים רק את עצמה בהפסד של אתמול. גינזבורג ואבי כהן העניקו שני שערי מתנה לכפר-סבא בעוד החלוצים לא השכילו למרות לחץ כבד להבקיע יותר משער אחד.

פתיחת המשחק הייתה שייכת למכבי תל-אביב. דריקס החטיא פעמיים מול שמיר ואז הגיע הדקה ה-30. אבי כהן אבד כדור פשוט ברחבה. נזהר מכפר סבא חטף הכדור הקשית למרכז ואלי יאני היה במקום כדי לנגוח מול גינזבורג הנדהם 0:1.

בדקה ה-43 המשיך גינזבורג את טעותו של אבי כהן. השוער הצעיר יצא מהרץ לרחבה להדוף כדור תועה של כפר-סבא. נזהר דהר לעבר הכדור וגינזבורג במקום לבעוט להחוץ העדיף לחלוף על פני נזהר כשחקן שדה. בעודו חולף על פני הכפר-סבאי הגיע למקום יצחק מימוני שהשתלט על הכדור ובעטו מ-35 מטר מעל גינזבורג הרחק משער פנימה 0:2 לכפר-סבא.

במחצית השניה הכניס שנהר להרכב את חי קריס ואלון נתן במקומם של יוסי קרמר וארז לולו. השינוי לא היה משמעותי מבחינת ת"א. הבעיה הייתה שכפר-סבא נסוגה לגונן על שערה. בדקות הרבות של המחצית השניה היה שמיר בשיאו והדף את כדוריהם של טבק, דריקס וחבריהם. לפעמים ניצב שמיר בודד מול שחקני תל-אביב ויכל להם.

בדקה ה-70 השתלט גריאני על כדור כ-18 מטר משער כפר-סבא. הוא הניף רגל שמאל ושלח כדור חזק לפינה השמאלית העליונה 1:2 לכ"ס.

תיקו אפס במשחק נוקשה וחריף

מאת משה רוזנברג

במשחק נוקשה וחריף נפרדו אתמול קבוצות הפועל פ"ת ומכבי יפו בתיקו עקר משערים – 0:0.

"הבולגרים" מיפו שיחקו בנוקשות רבה, ברוב דקות המשחק הם הסתגרו ברחבת שערם והרבו להרחיק כדורים ללא כתובת. למזלם של היפואים גילו חלוצי פ"ת חולשה רבה והירבו להחטיא מול השער.

המשחק החריף הגיע לשיאו בדקה ה-32, לאחר שיוסי לוי וערן אליה החליפו ביניהם מהלומות. להפתעת כולם הרחיק השופט דאור מהיל רק את יוסי לוי מהמגרש.

גם בהמשך המשחק המשיכו היפואים לשחק בנוקשות רבה, ואכן השופט נאלץ להניף לעבר השחקנים חמישה כרטיסים צהובים.

במחצית השניה צרו שחקני פ"ת על שער יריביהם, אך חוסר מחץ בהתקפתם הותיר את התוצאה בעינה.

מטיול של שבת הפכה באר-שבע למשימה כמעט בלתי אפשרית

מאת יעקב הזיאס

משחק שהיה אמור להיות טיול של שבת אחהיא, הפך עבור מכבי נתניה למשימה כמעט בלתי אפשרית. אכן, טרם תחילת המשחק כראו יחסי הכוחות בין נתניה להפועל באר-שבע כבלתי שווים, אלא שבסיום היתה זו דווקא הקבוצה האורחת שהתאכזבה מן התיקו 1:1.

שחקני הנגב באו לעיר היהלומים במגמה להשיג נקודת לינה אחת. בהתאם לכך סוככה כמעט כל הקבוצה על שערו של מריו וובוביצקי, בעוד שבחוד נשאר אלי וייצמן במטרה ל"גנוב" שער בהתקפה מתפרצת.

ב-45 הדקות הראשונות שלטו תגיכו של זאב ולצר ללא עוררין בשדה. הם הכתיבו את קצב המשחק, הירבו לתקוף אך ללא תוצאות. מנגד, היו אלה הבאר-שבעים שבהתקפות בודדות גרמו למבוכה רבתי בהגנת נתניה החוירה.

אכן, באחת מארבעת ההתקפות זכו האורחים לשער, שהפך כמעט לשער נצחון. בדקה ה-17 הדפו הבאר-שבעים התקפה נתניתית, במהירות העבירו את הכדור להתקפת נגד. הקשר שושני השתלט על הכדור ובעט משמאל ליסין, כדור שהפתיע והכניע את הביב. 0:1

במחצית השניה ראו הבאר-שבעים כי השד הנתניתי אינו כה נורא וברוב חוצפה ניסו להגדיל את התוצאה. רמת משחקה של המארחת ירדה. הנסיונות להשיג שער משווה נתקלו בהגנה צפופה ושאפתנית בראשות דודי הוכוביצקי, שניצב פצוע בשערה.

בדקה ה-59 נגח בר אחרי קרן מעל המשקוף ואילו בדקה ה-85 בא השוויון המיוחל. בהתקפה באגף השמאלי הוגבה הכדור לרחבה, חלוצי נתניה הסתערו ורוני לוי היה הזריז שרחק בראש פנימה. 1:1.

לאורחים נראה היה כי השער הובקע בידו של לוי, אך שיינר לא שעה לטענותיהם ואישרר שער מחלוקת זה.

הפועל ת"א ממשיך במסורת של תיקו

מאת יצחק מרי

אווירת החג לא הרשימה כדי את מכבי יבנה והפועל ת"א, שגם הפעם לא הסכימו לוותר על התוצאה המסורתית במפגשים ביניהם – תיקו מאכזב 0:0.

המשחק לא התעלה לרמה גבוהה. מאמן הפועל ת"א, דוד שוויצר, תלה את הקולר בהיעדרם של שחקני מפתח כמו אלי כהן ושבתאי לוי ובהופעת בכורה של אחרים.

במכבי יבנה המארחת התקשו שחקנים כמו אסטו, ועקנין וחבריהם לתרגם מצבי הבקעה מצויינים לשפת השערים. וכך, כאשר שחקני שתי הקבוצות לא מוצאים את הנוסחה לפיצוח השערים, חזו הצופים במשחק די משעמם, אם כי פה ושם נראו הברקות בודדות, היו תקוות תלויות למשהו אחר.

מכבי יבנה היתה הקבוצה הטובה יותר. היא תקפה ויזמה יותר והיתה קרובה להבקעת שערים, אבל החלוצים גילו כאמור אזלת רגל.

מהאלופה ציפינו להרבה יותר. אבל, משה סיני לא הצליח הפעם לסחוף את חבריו לתצוגה טובה. דקה מהסיום בלם בר-שמעון את מוריס ז'אנו, שהגיע באגרוף. שיינר מיהר לשלוף את ה"אדום" לעבר השניים.

איראניים ביקשו מקלט בנורבגיה

ארבעה מרימי-משקולות איראניים שהשתתפו במשחקי אסיה בדרום קוריאה, ביקשו בשבת מקלט מדיני בנורבגיה, כמסר משרד החוץ באוסלו.

הארבעה פרשו מיתר חברי המשלחת האיראנית, וכאשר אלה עמדו להמריא מנמל התעופה של סיאול, ותחילה ביקשו מקלט בקונסוליה העיראקית.

נמסר כי עיראק הסכימה להעניק להם מקלט.

אך היום הודיעה ממשלת דרום קוריאה כי הארבעה נשלחו "למדינה אירופית הנוקטת עמדה נייטראלית" בין איראן לעיראק.(עד)

هكذا من الأجل

הפועל יהוד הדיחה הפועל חדרה מהפיסגה (1:3) — במשחק מרתק ועשיר באירועים

מאת שמואל מל

קבוצת הפועל יהוד, טיפסה אתמול לפסגת הליגה הארצית. היא הדיחה משם את הפועל חדרה, כשהנחילה לה הפסד בכורה העונה (1:3), במשחק מרתק ועשיר באירועים.

יהוד נהנתה גם מתבוסה הראשון של הפועל טבריה. הטבריינים נכנעו ברמלה לבית"ר המקומית בתוצאה 1:0. הפסד מפתיע ספגה גם מכבי שעריים שנכנעה ב"דרבי" הרחובותי להפועל מרמורק 2:1.

בית"ר נהריה, העולה החדשה, הפתיעה בביתה את היורדת הלאומית, הפועל ירושלים, כשגברה עליה בתוצאה 0:1 והותירה את הירושלמים ללא נצחון ליגה. נקודת גבורה צברה מכבי רמת-עמידר שכפתה תיקו אפס, על הפועל חיפה.

למקום האחרון ירדה הכח ר"ג, שספגה הפסד רביעי רצוף והפעם 3:1 להפועל עכו. בבית-שאן זכו המקומיים בנצחון בכורה על חשבון הפועל ר"ג 0:1. בירוחם נפרדו קבוצות הפועל דימונה וצפרירים חולון בתיקו חסר שערים.

כ-6500 צופים חזו בשמונה המשחקים, בהם הובקעו 14 שערים והוחמצו, שוב בעיטות 11 מ' והורחקו שלושה שחקנים.

הליגה הארצית

	הקבוצה	משח'	נצ'	תיקו	הפס'	שערים	נק'
1.	הפועל יהוד	4	3	1	—	3–9	10
2.	הפועל טבריה	4	3	—	1	4–10	9
3.	הפועל חדרה	4	3	—	1	6–11	9
4.	הפועל עכו	4	2	2	—	4–8	8
5.	הפועל חיפה	4	2	2	—	4–7	8
6.	צפרירים חולון	4	2	2	—	0–3	8
7.	מכבי שעריים	4	2	1	1	3–6	7
8.	הפועל בית-שאן	4	1	3	—	2–3	6
9.	בית"ר רמלה	4	1	2	1	7–4	5
10.	בית"ר נהריה	4	1	1	2	2–1	4
11.	הפועל מרמורק	4	1	1	2	6–4	4
12.	הפועל דימונה	4	—	3	1	2–0	3
13.	הפועל רמת-גן	4	—	2	2	5–1	2
14.	הפועל ירושלים	4	—	1	3	9–3	1
15.	מכבי רמת-עמידר	4	—	1	3	9–2	1
16.	הכח רמת-גן	4	—	—	4	8–2	0

בתיקו חסר שערים שלא קיפח אף את משתי הקבוצות.

גם בתום המחזור הרביעי נותרה חולון היחידה שלא ספגה שערים, ומן העבר השני טרם הבקיעה דימונה שער העונה.

שפט יעקב כמון לעיני 800 צופים בירוחם.

בית"ר נהריה 1 / הפועל ים 0

חילוף מוצלח בהרכב בית"ר נהריה העניק לה ביום שישי את נצחון הבכורה בליגה הארצית. הנהריינים גברו בתחום על היורדת הלאומית הפועל ירושלים בתוצאה 0:1.

דווקא הירושלמים גילו עדיפות במהלך המשחק, אך חלוציהם היו חסרי מזל בהזדמנויות, והכלו מיכולת מצויינת של גדעון אברהמי, שוער בית"ר נהריה שהיה השחקן הבולט במגרש.

שער הנצחון לנהריה, שהוא גם שער הבכורה שלהם העונה הובקע שבע דקות מן הסיום, מרגלי אברהם פיארו, שנכנס למשחק שש דקות קודם לכן.

שפט דוד יוסף לעיני 1500 צופים בנהריה.

הפועל דימונה 0 / צפרירים חולון 0

במשחק חלש דל באירועים נפרדו אתמול קבוצות הפועל דימונה הפועל צפרירים חולון

משעריים להשוות ולקבוע את תוצאת המחצית.

את שער הנצחון למרמורק הבקיע, פנחס שכטר, 11 דקות מהסיום. לפחות עד לסיבוב הבא השליטה העירונית ברחובות היא בידי שחקני מרמורק.

שפט יאיר טילינגר לעיני 1000 צופים ברחובות.

בית"ר רמלה 1 / הפועל טבריה 0

בית"ר רמלה מתאוששת. אתמול זכו הרמלאים בנצחון הבכורה שלהם, דווקא על חשבון הפועל טבריה, שלא איבדה עד אתמול נקודת ליגה.

המשחק בכללו היה בינוני ברמתו, ולטבריה ניתנו יותר הזדמנויות להבקעה. אלא שאלה לא נוצלו.

עשר דקות מן הסיום הבקיעה רמלה את שער הנצחון מרגלי אריה אריאל, שניצל כדור גובה כדי להבקיע את שוער טבריה. יצויין כי החל מהדקה ה-55 שיחקו שתי הקבוצות עם עשרה שחקנים לאחר הרחקתם של צבניה (רמלה) וממן (טבריה) מהמגרש.

שפט שלמה שחר לעיני 500 צופים ברמלה.

הפועל עכו 3 / הכח ר"ג 1

הכח ר"ג ספגה אתמול את הפסדה הרביעי ברציפות, כשנכנעה בביתה להפועל עכו בשעור 3:1. בעקבות הפסדה זה ירדה הכח למקום האחרון.

הכח ר"ג סבלה אתמול מחוסר מזל ומהגנה פרוצה ורעועה. כך למשל ניצל האורח יצחק בוזגלו, "חור" בהגנת הכח כדי להבקיע שער ראשון לקבוצתו. המקומיים הצליחו אמנם להשוות שבע דקות לפני תום המחצית, מרגלי חיים יחיאל התיק אך בהמשך ספגו שני שערים וירדו כאמור מנוצחים.

בדקה ה-66 הכביע עמי כהן את שערו השני, ותשע דקות לפני הסיום חתם עופר רווה העכואי את תוצאת המשחק כשהבקיע את השער השלישי לקבוצתו.

שפט רחמים שאשו לעיני 300 צופים באיצטדיון ויכטר בר"ג.

בית-שאן 1 / הפועל ר"ג 0

שער בודד מרגלי חביה אלגריסי בשלהי המחצית השניה, הכריע את גורל מפגש התחתית בין הפועל בית-שאן והפועל ר"ג והעניק למקומיים נצחון בכורה העונה.

שתי הקבוצות היו חלשות ולא הצליחו לסכן האחת את שער יריבתה. רק בדקה ה-59 ניצל אלגריסי מסירה של חברו מרדכי לוסקי, הלאומי לשעבר, והכביע את גילארדי שוער ר"ג כדי לקבוע את תוצאת המשחק.

שפט שלמה יוסף לעיני 700 צופים בבית-שאן.

הפועל יהוד 3 / הפועל חדרה 1

קבוצת הפועל יהוד הדיחה אתמול את הפועל חדרה, מהפסגה הארצית, ותפסה את מקומה, בעקבות נצחון באה, בשער 1:3, במשחק מרתק ורב אירועים.

אין ספק, שיהוד היתה ראויה לנצחונה. היא שלטה בשדה החל משריקת הפתיחה, הכתיבה את הקצב והמובן הבקיעה שלושה שערים שהעניקו לה את הנצחון והשווי.

יהודה דנגור הבקיע שער ראשון כבר בדקה החמישית. בדקה ה-23 ניתנה לחדרה הזדמנות להשוות אולם עמי אלוש החמיץ מן הנקודה הלבנה, לאחר הדיפה של השוער המקומי אריה פלוסמן. ארבע דקות לאחר מכן העלה דנגור את קבוצתו ליתרון 0:2.

גם במחצית השניה היתה יהוד השלטת בשדה ובדקה ה-77 החמיץ

דוגאר הזדמנות להשלים שלושער, כשבעט כדור ענשין מ-11 מ' לחוץ. קודם לכן עוד הספיק שלמה מחרוז האורח להקטין בבעיטה מקרוב (70).

את תוצאת המשחק קבע המקומי יורם אורן כשהבקיע בפעם השלישית את שוער חדרה דקה לפני שריקת הסיום.

שפט עמית קליין, בהופעת בכורה בארצית, לעיני 1500 צופים ביהוד.

רמת-עמידר 0 / הפועל חיפה 0

עופר נוסובסקי, שוער הפועל חיפה העניק אתמול נקודת ליגה לקבוצתו כשעצר את חלוצי מכבי רמת-עמידר, ומנע מהם הבקעת שער.

לעמידר היתה זאת נקודת בכורה העונה והם השיגו אותה בזכות ולא בחסד. שחקני עמידר שלטו בשדה במרבית דקות המשחק תקפו את שער חיפה והיו קרובים פעמים רבות להבקעה. אולם כאמור נוסובסקי מנע זאת מהם.

שפט יצחק בריצחק לעיני 150 צופים ברמת-עמידר.

הפועל מרמורק 2 / מכבי שעריים 1

לדרבי הוקים משלו. זאת חשו אתמול על בשרם כדורגלני מכבי-שעריים שנכנעו ליריבתם העירונית, הפועל מרמורק בתוצאה 2:1.

לזכותם של שחקני שעריים ייאמר, כי הם שיחקו החל מן הדקה השמינית עם עשרה שחקנים, לאחר הרחקתו של יעקב רוקבן בשל פגיעה בשחקן יריב.

מרמורק זכתה ביתרון ראשון בדקה ה-20 מרגלי אילן בן-דוד שהיה השחקן הבולט בשדה. שבע דקות לאחר-מכן הצליח תמיר צומן

בתחזור הבא בארצית

הפועל ר"ג — בית"ר נהריה
הפועל חדרה — בית-שאן
הפועל חולון — הפועל יהוד
מכבי שעריים — הפועל דימונה
הפועל טבריה — מרמורק
הפועל עכו — בית"ר רמלה
הפועל חיפה — הכח ר"ג
הפועל ים — רמת-עמידר

התעמלות

רמה חלשה הוצגה באליפות ישראל בהתעמלות אמנותית, אשר נערכה אתמול בחולון.

באליפות זכתה שולמית גולדשטיין מהפועל אודים 36.70 נקודות. גולדשטיין זכתה בגביע נודד ע"ש אריה רשניה ז"ל.

הערב בחולון "החיה" נגד להקת אליצור

מאת משה כהן

קרב הענקים בין יהודיה, קני באניסטר והבריה מהפועל חולון לבין "להטוטני" אליצור נתניה יערך הערב באולם הפועל חולון.

רק 3000 צופים יוכלו לחזות במשחק המסקרן. כל הכרטיסים למשחק נמכרו כבר למשחק הראשון בין שתי הקבוצות, שהופסק כזכור לאחר שכדורסלני נתניה שברו את שני הסלים.

הנהלת הפועל חולון העדיפה לקיים את המשחק החוזר באולמה הביתי מסיבות מקצועיות ולוותר על הכנסה כספית שמנה ע"י העברת המשחק להיכל הספורט ביד-אליהו.

אין ספק כי שתי הקבוצות ינסו לזכות בכל מחיר בנצחון, שיבסס אותם בצמרת הטבלה. הנתניתים גילו עד כה יכולת משביעת רצון, אך ראוי לציין שהם שיחקו מול קבוצות בינוניות.

הנתניתים ינסו את משחקם על מהירות וקליעות מבחוץ. "החיה" תוכה קרוב לודאי לשמירה צמודה של גברסון ומייר.

אין ספק כי בואו של "החיה" הפיחה רוח חיים בהפועל חולון שפתחה את העונה בצליעה. החולונים עדיין סובלים מחוסר יציבות במשחקם. הערב יצטרכו בזומור, אלימלך וחבריהם לגלות את מיטב יכולתם אם ברצונם לזכות בנצחון, שכן באניסטר יוכל כנראה למודב תשומת הלב מצד הנתניתים, דבר שיאפשר לחבריו לשחק ביותר חפשיות.

שתי הקבוצות הקדימו את משחקיהן במסגרת גביע המדינה, שהוקדמו להיום בגלל נסיעתה של נבחרת ישראל מחר לאיטליה למשחק הבינלאומי מול הנבחרת המקומית. המשחק יערך ביום ד'.

המשחק המרכזי במסגרת גביע המדינה יערך ברמלה, שם תארח קבוצתו של ארל ויליאמס, אליצור רמלה את מכבי ר"ג. להקתו של אברהם חמו, הפועל ר"ג תנסה לזכות

בבכורה הראשון העונה, במשחקה מול בית"ר ירושלים.

שאר המשחקים: מכבי ראשל"צ — הפועל מעוז-חיים; הפועל גרשמבאל — הפועל גליל-עליון; הפועל אשקלון — הפועל עין-דוד; מכבי כרמיאל — הפועל ירושלים; מכבי דרום ת"א — הפועל ת"א; מכבי חולון — בית"ר ת"א; מכבי חדרה — מכבי נתניה: הפועל בית-דוד/בית-אלפא — מכבי ת"א; מכבי קרית-מוצקין — הפועל חיפה; מכבי ירושלים — אליצור קרית-אונו; הפועל נהריה — הפועל איתן/גבת; הפועל כנרת — מכבי חיפה.

גילברט ניצח בבאזל

סטפאן ארבנג משוודיה, המדורג מספר אחד, ניצח בשבת את המדורג השלישי, היהודי האמריקאי בראד גילברט בתוצאה 6–7 (שבע-שלוש), 2–6.

גילברט ניצח בטורניר הבינלאומי שהיה ברמת השרון.

בחצי הגמר השני ניצח הצרפתי יאניק נואה, המדורג מספר שניים, את הצ'כי תומאס שמיד.

לנדל ובקר בגמר אליפות אוסטרליה

איוואן בלנדל ובוריס בקר שוב יפגשו בגמר אליפות הסנים האוסטרלית באולמות, לאחר שניצחו היום בשלב חצי הגמר.

הצ'כי לנדל ניצח את האוסטרלי פאט קאש 5–7, 2–6.

בקר, שזכה פעמיים באליפות וימבלדון, ניצח את האמריקאי גלן לייבנדר מדורג 104 בעולם, בתוצאה 4–6, 4–6.

לנדל ניצח כאן אשתקד את הגרמני אגרי לקטנם בגמר אליפות אוסטרליה באולמות. ב-1984 נוצח בגמר על ידי השוודי יארייה.

לנדל ניצח את בקר 4 פעמים ב-6 משחקים. (עד)

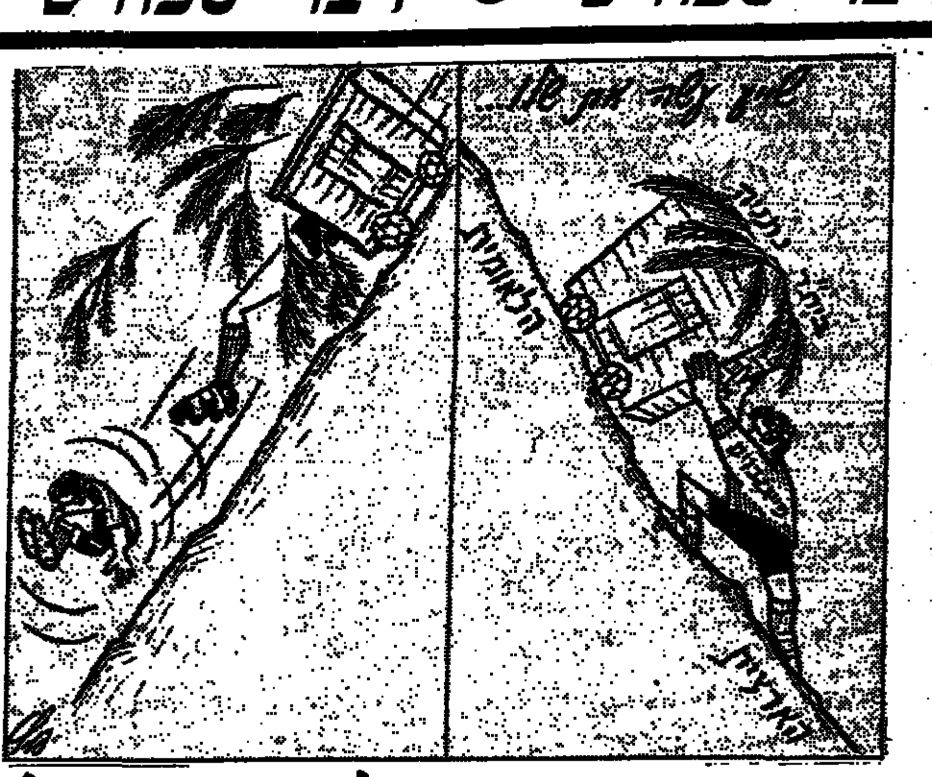

נוטינגהאם חזרה לראש הטבלה

קבוצת נוטינגהאם פורסט חזרה לראש טבלת הליגה האנגלית לאחר שניצחה במגרשה את קינגס פארק ריינג'רס 0:1 משער שהבקיע ניגל קלאף בדקה ה-47.

לנוטינגהאם 23 נקודות מ-11 משחקים והיא מקדימה בנקודה את נוריץ' שסיימה בתיקו 1:1 עם וסטהאם. קווין דרינקל היקנה יתרון למארחת אולם בדקה ה 76 השווה פול גודארד. האורחים עלו על סף הנצחון, כאשר לקראת הסיום הצליח שוער נוריץ' להציל כדור מסוכן אותו בעט גודארד.

האלופה ומחזיקת הגביע ליברפול הביסה את אוקספורד 0:4 ומדורגת שלישית בטבלה עם 20 נקודות. את השערים הבקיעו ראש, דלגליש והרבי מולבי.

טוטנהאם לא יכלה במגרשה כשסיימה בתיקו 1:1 עם שפילד ונסדיי כשקלייב אלן כבש את שערו ה-13 למען הקבוצה הלונדונית. מנגנון השווה לאורחים.

יום גדול תפס מארק פאלקו שערכש מטוטנהאם. הוא הבקיע שלושער לוכות. וטספורד שניצחה את אסטון וילה 2:4. לוילה זה היה התפסד הראשון מאז שנטל הסקוטי ביל מקניל את ניהול הקבוצה.

נצחון חוץ השיגה ארסנל על ניוקאסל 1:2 לאחר שסטיוארט העניק יתרון לאורחים אולם

בליגה האנגלית

אנדרסון וויליאמס הבקיעו לאורחים.

שער ע"י האורח פרנק סטייפלטון היקנה נצחון למנצ'סטר יונייטד על לוטון 0:1, זה היה הנצחון השלישי של היונייטד העונה. היא יצאה מן התחתית כשהורידה את ניוקאסל ואסטון וילה. וכן גם מנצ'סטר סיטי שהפסידה לצ'לסי 2:1. האוארד ובניסטר הבקיעו ללונדונים, והוארד כבש את השער הראשון לאורחים.

גם אברטון השיגה נצחון חוץ על סאותהמפטון 0:2 משעריהם של סטיבנס וילקינסון.

תוצאות נוספות: צ'רלטון — לסטר 0:2, המשחק ה-11 בין קובנטרי ווימבלדון יתקיים ביום ראשון.

בליגה השניה נצחון גדול לאיפסוויץ' על ברדפורד במשחק חוץ 3:4 ולידס ניצחה את המוליכה פורטסמות 1:3. נצחון חוץ נוסף השיגה סנדרלנד על פלימות 2:4. ברמינגהאם — קריסטאל פאלאס 1:4, סטוק — בלקבורן 0:1, ווסט ברומיץ' — גרימסבי 1:1.

בסקוטלנד עלתה האלופה סלטיק לראש הטבלה לאחר שניצחה את מדרוול 1:3. נצחון חוץ גבוה השיגה ריינג'רס על פלקירק 1:5 כשקופר כבש שלושער. בעוד שבצ'ד בלמה האנגלי של ריינג'רס הבקיע שער עצמי שזה היה שער הכבוד לקבוצה המארחת.

תוצאות נוספות: היברניין — אברדין 1:1, דאנדי יונייטד — קלייד בנק 0:2, סנט מירן — דאנדי 1:4, האדטס — המילטון 1:3.

תיקו לביירן

בעלת התואר הכפול במערב גרמניה קבוצת ביירן מינכן יצאה למערב ברלין וסיימה שם בתיקו 1:1 עם העולה החדשה בלאו וייס.

נצחון חוץ גבוה השיגה קבוצתו של פיונסי קלן על פורטונה דיסלדורף 0:4.

לביירן בראש הטבלה 17 נקודות מ-11 משחקים ומקדמה בשתי נקודות את המבורג ולברקוזן.

לברקוזן ניצחה את פראנקפורט 0:2 ואילו המבורג סיימה בתיקו 1:1 במשחק חוץ עם שאלקה. תוצאה דומה הושגה בין שטוטגארט וקייזרסלאוטרן ובין אורדינגן ומנשן גלאדבאך. בתיקו אפס נפרדו מנהיים ובוכום.

אוסטרליה—אנגליה בגמר גביע העולם בהוקי.

נבחרות ההוקי של אוסטרליה ואנגליה ישחקו היום א בגמר גביע העולם בהוקי לאחר שאנגליה ניצחה את מערב גרמניה 2:3 בהארכה, ואילו אוסטרליה הביסה את ברית"מ 0:5.

מלמיליאן רוצה הביתה: אין לנו מספיק שחקנים מתאימים לבלומפילד

[illegible]

●●● 54 התמכו לאיגוד הכדורגל. טגל נבחרת ישראל בכדורגל יוכבם מחודשים ליום אימון בהדרכתו של המאמן הלאומי הורש מליינקו. [illegible]

●●● שלמה זמלר. מאמן שמשון, יעקב גרונדמן, [illegible]

[illegible]

שתי מוליכות חדשות בליגה א' צפון ודרום

מאת שמואל מל

שתי מוליכות חדשות בליגת א'. בדרום הפועל בית-שמש שהדיחה את הפועל קרית-אונו. ובצפון בית"ר חיפה שניצלה אובדן נקודה של הפועל רעננה בני להדוף על פניה.

עמוס מימון הוא שהעניק לקבוצת בית-שמש את נצחונה הביתי הדחוק על הפועל קרית-אונו 0:1. היה זה אובדן הנקודות הראשונות של שוחקי הקריה העונה.

מכבי קרית-גת שמטה הזדמנות להעפיל לפסגה לאחר תיקו חסר שערים, עם הפועל ראשון-לציון במגרשה של האחרונה.

בתחתית ספגה הפועל ירוחם הפסד רביעי ברציפות והפעם 3:2 להפועל רמלה.

בצפון העפילה בית"ר חיפה לפסגה בסערה, לאחר נצחון מוחץ על הפועל טייבה בשעור 1:4. החיפאים ניצלו גם את העובדה שהפועל רעננה נאלצה להתחלק בנקודות עם מכבי תמרה בעקבות תיקו 0:0.

מחוז הדרום

בבית-שמש: הפועל בית-שמש — הפועל קרית-אונו 0:1.

עמוס מימון מלך השערים של בית-שמש הבקיע את שער הנצחון בדקה ה-71 והעלה את קבוצתו לפסגה. שפט אמנון הירמן 200 צופים.

בראשון-לציון: הפועל ראשל"צ — מכבי קרית-גת 0:0.

מפגש צמרת מעניין בו שיחקו ההגנות תפקיד מרכזי. שפט יעקב לוי 300 צופים.

בחולון: לזרוס חולון — הפועל קרית-מלאכי 0:0.

90 דקות עקרות משערים. חלוצי שתי הקבוצות היו גרועים ואפשרו לשוערים לסכל כל נסיון הבקעה. שפט מאיר בנישתי 500 צופים.

בירוחם: הפועל רמלה — הפועל ירוחם 2:3.

מפגן משכנע של האורחים מרמלה שהבקיעו שלושה שערים מרגלי בוהדנה (4) סימן-טוב (50) וששון (52). המקומיים נקב (30) ועטר (70) הצליחו רק להקטין. שפט פרים 200 צופים.

באור-יהודה: הפועל אור-יהודה — הפועל אזור 0:0.

משחק חלש של שחקני שתי הקבוצות שמיעטו לבעוט לשער. שפט ליבוביץ 500 צופים.

באשקלון: הפועל אשקלון — הפועל רמת-השרון 1:3.

נצחון צודק של המקומיים שהבקיעו מרגלי שלמה טוביי (5) הותיק יואל מסורי (58) ושמעון דהאן (86). האורח ג'קי דהן הצליח להקטין בבעיטת עונשין מ-11 מ' בדקה ה-59. שפט יהושע לויה 500 צופים.

בבאר-שבע: בית"ר באר-שבע — הפועל בת-ים 1:1.

שער של המקומי מאיר אלוש שתי דקות מהסיום הביא לחלוקת נקודות, לאחר שקודם לכן העניק מוזר האורח יתרון לקבוצתו דקה לפני סוף המחצית. שפט גבי פרץ 500 צופים.

מחוז הצפון

בתל-חנן: בית"ר חיפה — הפועל טייבה 1:4.

יתרון ברור של החיפאים שהצליחו למחוק פיגור של שער. סולימן הבקיע לטייבה בדקה ה-15 אך החיפאים הגיבו מרגלי פראג' (49,31) בן-עמי (44) וקורקוס (64). שפט בני כהן, 300 צופים.

בעפולה: מכבי עפולה — הפועל טירה 0:0.

משחק חלש ויורד ברמתו בו הפגינו החלוצים אוזלת רגל משוועת. שפט אריה הולף, 500 צופים.

בחדרה: מכבי חדרה — הפועל קרית-אתא 0:2.

יתרון ברור לחדרה שנהנתה משערים של רוני וייצמן בדקה ה-13 ויגאל אלהרר שבע דקות מן הסיום. בדקה ה-72 הורחקו גולן מחדרה ויורם כהן מקרית-אתא. שפט ואכה, 100 צופים.

בבית-שאן: מכבי אור-נצרת — מכבי אור-עקיבא 0:3.

שליטה של שחקני נצרת ושלושה שערים מרגלי ערמן בדקה ה-20, באבר דקה 60 והרעיני 72. שפט דנו 100 צופים.

ברעננה: הפועל רעננה — מכבי טמרה 0:0.

יתרון למקומיים שלא בא לידי ביטוי בגלל חלוצים חלשים והגנה טובה של האורחים. שפט יעקב שמש 500 צופים.

בכפר-סבא: הפועל קרית-שמונה — הפועל עליה כפר-סבא 0:1.

שער של האורח אברהם בן-דוד בדקה ה-55 חרץ את גורל המפגש. שפט רחמים ריינאי 500 צופים.

בטמרה: הפועל טמרה — הפועל טירת הכרמל 1:1.

בתחזור הבא בליגות א'

צפון: הפועל קרית-שמונה — מכבי עפולה; מכבי טמרה — עליה כ"ס; אור-עקיבא — הפועל רעננה; קרית-אתא — בני-נצרת; טירת-הכרמל — מכבי חדרה; הפועל טייבה — בני טמרה; הפועל טירה — בית"ר חיפה.
דרום: קרית-גת — בית"ר באר-שבע; קרית-אונו — ראשון-לציון; קרית-מלאכי — בית-שמש; הפועל רמלה — לזרוס חולון; הפועל אזור — הפועל ירוחם; רמת-השרון — אור-יהודה; הפועל בת-ים — הפועל אשקלון.

טבלאות ליגות א'

צפון

		משח'	שערים		נק'
1.	בית"ר חיפה	4	10–5		6
2.	הפועל רעננה	4	4–1		6
3.	אור-נצרת	4	6–3		5
4.	מכבי חדרה	4	4–2		5
5.	הפועל טירה	4	5–4		5
6.	קרית שמונה	4	3–2		5
7.	מכבי תמרה	4	2–2		4
8.	הפועל טייבה	4	5–6		4
9.	בני טמרה	4	4–5		3
10.	מכבי עפולה	4	3–4		3
11.	עלייה כפר סבא	4	3–5		3
12.	קרית-אתא	4	4–8		2
13.	אור-עקיבא	4	2–6		2
14.	טירת-הכרמל	4	5–7		1

דרום

		משח'	שערים		נק'
1.	בית-שמש	4	5–2		6
2.	קרית-אונו	4	4–2		6
3.	קרית-גת	4	3–1		6
4.	ראשון-לציון	4	10–4		5
5.	הפועל אזור	4	2–0		5
6.	אשקלון	4	4–2		5
7.	קרית-מלאכי	4	2–1		5
8.	הפועל רמלה	4	4–4		4
8.	הפועל בת-ים	4	1–1		4
10.	אור-יהודה	4	1–2		3
11.	בית"ר ב"ש	4	3–8		3
12.	רמת השרון	4	2–5		2
13.	לזרוס חולון	4	3–7		2
14.	הפועל ירוחם	4	4–8		0

ליגות ב'

צפון א': הפועל צפת — הפועל סכנין 2:5; הפועל מג'דל כרום — בית"ר קרית שמונה 0:2; מכבי עכו — מכבי קרית ביאליק 0:3; הפועל נצרת עילית — הפועל אפיקים 1:2; הפועל בני-נצרת — מכבי גבעת הרקפות 0:1; הפועל בני-עכו — מכבי שפרעם 1:1; סקצית מעלות — בני חצור 0:0.

צפון ב': הפועל נחליאל — הפועל יוקנעם 1:2; הפועל איכסאל — הפועל כפר סולם 0:1; הפועל אום אל פאחם — מכבי עוספיה 1:1; מכבי צור שלום — הפועל גבעת-אולגה 0:1; מכבי צפר חיפה — הפועל בית אליעזר 0:0; הפועל דלית אל כרמל — הפועל מגדל העמק 1:1; הפועל תל-חנן — בית"ר פרדס-חנה 0:2.

דרום א': גבעת שמואל — מכבי שיכון המזרח 1:2; בית"ר כפר סבא — בית"ר כפר יונה 0:1; מכבי רמת השקמה — בית"ר פרדס כץ 0:1; הפועל הרצליה — מכבי בת-ים 0:5; מכבי הרצליה — בית"ר ראש העין 1:3; איחוד צעירי יפו — הפועל ג'לג'וליה 0:0; הפועל כפר שלם — הפועל כפר קאסם 1:1.

דרום ב': בית"ר קרית מלאכי — בית"ר יבנה 1:1; הפועל אילת — הפועל שדרות 0:1; הפועל מרחבים — מכבי קרית-עקרון 0:3; הפועל אשדוד — מכבי ברנבי 0:1; סקצית נס-ציונה — עירוני אשדוד 0:2; מכבי רמלה — מכבי תאוכות 1:2; הפועל מבשרת ציון — הפועל באר-יעקב 0:0.

אתלטיקה קלה

האתלט אורי כריקוי ממכבי ת"א, קבע אתמול השגים נאים בתחרות אתלטיקה מטעם מרכז מכבי.

הוא קפץ קפיצה משולשת למרחק 14.02 מ' ולמרחק של 6.62 מ'.

שייט

יותר מ-350 שייטים ב-80 כלי-שייט, השתתפו אתמול בשיט הערים המסורתי, שאורגן ע"י מרכז הפועל, לשיבוץ של ויאמה חייקן.

השיוט החל בשעה 9 בבוקר ובערב הסתיים כעבור 9 שעות בת"א.

ברגם סירות ניצחה הסירה "ברמנה", בפיקודו של חיים ארנון, לפני הסירה "ניזוה" של הפועל ת"א.

בדגם "סנוניות" היה מאבק דראמטי בסיום, לאחר שהסירה "זאביק" אשר הלכה בכל השלבים נוצחה על קו הסיום ע"י הסירה "קיסריה" מהפועל שדות ים.

בליגות לנוער

נווה יוסף חיפה — הפועל ת"א 0:3; מכבי ת"א — הפועל כפר סבא 0:3; מכבי נתניה — הפועל באר-שבע 0:0; הפועל פ"ת — מכבי יפו 0:0; מכבי פ"ת — הפועל חיפה 0:1; בני יהודה ת"א — הפועל ירושלים 0:1; מכבי חיפה — הפועל חדרה 0:5; בית"ר ירושלים — הפועל ר"ג 0:6.

קליעה

רון ורדי מהפועל פ"ת זכה אתמול באליפות הפועל באקדח צלליות, לאחר שצבר 577 נקודות והשווה את השיא הלאומי בו מחזיק שלמה שפיר מהפועל חולון.

שחיה

טובי שחייני הפועל ימקא ירושלים והפועל אשכול יצאו בסוף השבוע לשורת תחרויות במערב גרמניה וצרפת.

הפתעה באליפות הטניס: קארוצ'י הדיח את סיני

בירושלים נפתחה אתמול האליפות הלאומית של ישראל בטניס לגברים ולנשים.

הפתעה אחת נרשמה במשחקי הסיבוב הראשון. כשיובל קארוצ'י גבר על אילון סיני 3:6 3:6.

תוצאות נוספות: עי פוני — ניר שטרן 4:6 5:7; יעקב שמש — עמירם וקשטיין 0:6 4:6; אורן מוטהאסל — רגבי גרין 8:6 1:6. אהוד אביאס — עידן חיות 2:6 3:6. מבאל דניאל — אילן גרין 1:6 3:6. שמעון רפפורט — אהוד הררי 6:3, 3:6 5:7; עמי גרין — מרק קונרד 0:6 1:6.

בפתיחות אליפות ישראל לנשים, הושגו אתמול התוצאות הבאות: יעל ויסלה — דוניקה אברדצקי 0:6 1:6; סופי דשאל — רות דגלוף 3:6 6:3, 6:7 דנה בדימי — מרי דאוויש 6:7 0:6, הבית דאלון — יעל מיליק 1:6 1:6.

האליפות תמשך היום במרכז הטניס, במשחק חצי הגמר יערכו ביום רביעי והמשחק הגמר ביום חמישי.

יותר מ-400 כניסאים ותיקים החלו אתמול באליפות הבינלאומית של ישראל בהשתתפות 15 אורחים מחו"ל.

בגילאי 35 ניצח המדורג מספר אחד, הודאס סרמן את מקה הרבדע 4:6, 3:6.

בגילאי 45 פרש גבי דוביצקי מהמשחק בגלל פציעה, למרות שניצח במערכה הראשונה את מקה ויתקין בתוצאה 3:6.

בגילאי 55 נפלה הפתעה, כששמה רוזנסון גבר על שמואל ללקין המוכל מפציעה 5:7, 5:7.

בתחרויות לנשים בגילאי 45, נוצחה אביה פוקים (אימו של שחר) ע"י ג'ינט פריימן (אימו של מנואל מרכז הטניס בירושלים) בתוצאה 6:2, 6:3.

האליפויות יעמכו היום בת"א.

ברצלונה תארח אולימפיאדת 1992

לוזאן, 17 (ע"ד וע"ב) — ברצלונה נבחרה לארח את המשחקים האולימפיים ב-1992 בבחירה חשאית שהוזנה בקרב נציגי הוועדות האולימפיות מכל רחבי העולם שהתכנסו בלוזאן. בעוד שהעיר הצרפתית אלברטוויל תארח את משחקי החורף באותה שנה.

ברצלונה חוגגת באותה עת 500 שנה לגילוי אמריקה ע"י קולומבוס. מאורע שבכוונתה גרם לבחירתה.

זו היתה הפעם הרביעית שברצלונה הגישה מועמדותה מאז 1924.

ברצלונה הקדימה במאבק את הערים פאריס, בריסביין, בירמינגהאם, בלגראד ואמסטרדאם.

כשהתבשרה הידיעה על אירוח המשחקים האולימפיים בעוד שש שנים, היתה צהלה ושמחה ברחובות העיר הקטלאנית, כאשר מעיני רבבות מתושביה זלגו דמעות גיל, ואילו באולם הבחירות בלוזאן התחבקו המשתשים שוב לכך.

כידוע ב-1982 הספרדים אירחו את משחקי גביע העולם בכדורגל לראשונה בתולדותיהם ובהצלחה רבה. שם/שמאר/ 1900 דד

● יותר מ-800 בני-נוער ישלו חלק באליפות הלאומית בטניס לגילאים צעירים, אשר תערך היום במגרשי יפו ורמת השרון.

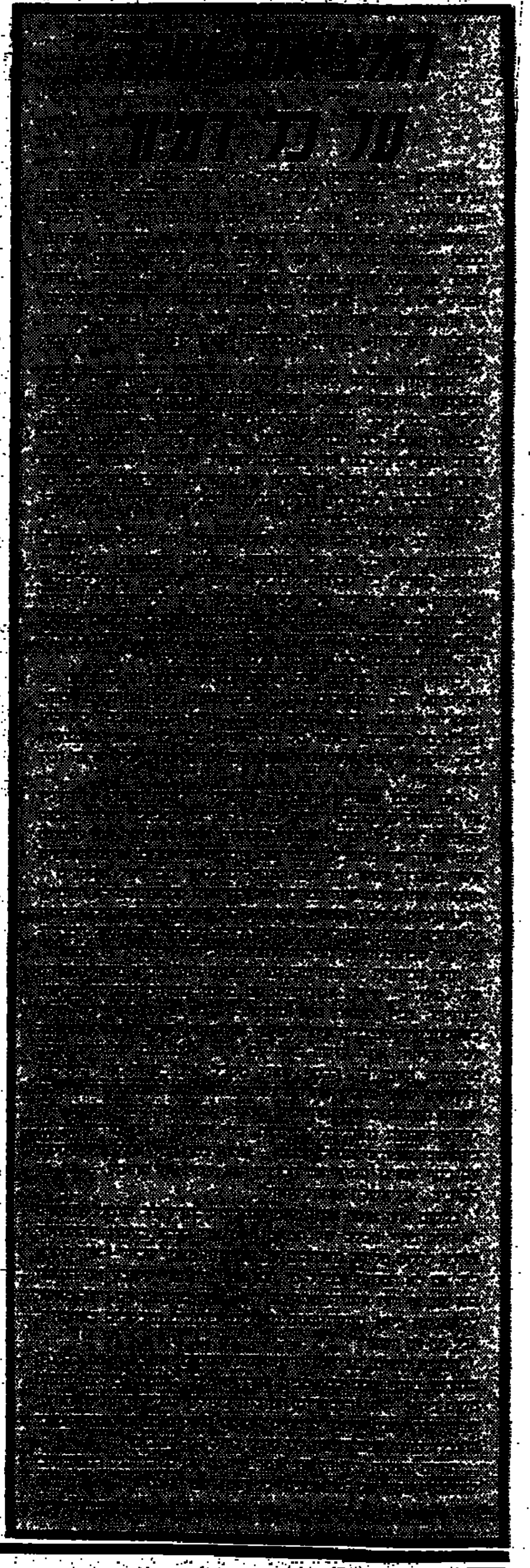

במסגרת „שנת עזרה לזולת" יצאו ערב חג הסוכות בני נוער לקויי שמיעה הפועלים בארגון „שמע" לחלוקת כיבוד לחיילי צה"ל ולנהגים אשר אספו חיילים ברכבם. במהלך השנה יפעלו חניכי „שמע" בהתנדבות גם בבית חולים ובבית אבות.

חברות הדלק ומשרד האנרגיה בקרע בגלל התכנית בדבר תחרות חופשית

מאת משה גבנן, סופרו הכלכלי של „דבר"

הניתוק בין חברות הדלק לבין משרד האנרגיה החריף שלשום, לאחר שמנהלי החברות קמו בזה אחר זה ועזבו את אולם הדיונים כשסיים שר האנרגיה משה שחל להציג את תכניתו בדבר פתיחת משק הדלק לתחרות חופשית.

מנהלי חברות הדלק לא ראו טעם להמשיך את הדיון בנושא עם מנכ"ל משרד האנרגיה ד"ר נתן ארד, לאחר ששחל נאלץ לשוב לירושלים.

לדבריהם, קיים עד עתה רק דיון אחד בעניין ולא ניתנה להם הזדמנות נאותה להציג את עמדותיהם לפני השר.

דובר משרד האנרגיה רמז בתגובה על הדברים, כי משרדו עשוי לנקוט צעדים נגד מנהלי חברות הדלק. לדבריו, הדיונים בנושא נמשכים כבר כחצי שנה וחברות הדלק הביעו את עמדותיהן לפני השר פעמים רבות בעבר.

הרפורמה המוצעת במשרד האנרגיה במשק הדלק תופעל בשלבים, החל מתחילת השנה הבאה, לאחר שתקבל את ברכת ועדת השרים לענייני כלכלה ולאחר שתאושר על ידי ועדת הכספים של הכנסת.

בשלב הראשון תבוטל חלוקת השוק הקיימת בין שלוש חברות הדלק והן יתחרו ביניהן, בעיקר על הצרכנים הגדולים, אולם משרד האנרגיה הוא שיקבע את המחיר המרבי לצרכן.

בדרך זו, כך סבורים הוגי התכנית, יהיה על החברות להתייעל וכתוצאה מכך גם יוזל מחיר הדלק לצרכן.

בתוך כך יוכלו החברות לייבא חלק מהתזקיקים מחו"ל וגם בתי הזיקוק יהיו רשאים לבצע עסקות זיקוק ליצוא, ללא הגבלה.

במקביל יגישו חברות הדלק, במשותף ובנפרד, הצעות לרכישת חלקה של הממשלה בבתי הזיקוק. כמו כן יאוחדו שתי החברות „פי גלילות" ו„שירותי נפט" לחברה אחת.

מנכ"ל משרד האנרגיה ד"ר נתן ארד אמר ל„דבר", כי בסמכות משרדו לבצע את התכנית באמצעות צווים, על אף התנגדות חברות הדלק, אך הדבר אינו רצוי, ובכוונתו לפעול כדי להשיג את שיתוף הפעולה של החברות.

המנהלים תוקפים בחריפות

מנהלי חברות הדלק תקפו במלים חריפות את התכנית ואף רמזו, שמאחוריה עומדים שיקולים אינטרסנטיים, ולא טובת המשק.

לדבריהם, אין מדובר כאן ברפורמה מלאה, אלא בשינויים חלקיים בלבד, שיביאו להשתלטות בתי־הזיקוק על משק הדלק ובכך יערכו הגברת חלקה של הממשלה בשוק הדלק ולא הפחתתו, כפי שהוצהר.

את ההצעה לרכישת בתי־הזיקוק הגדירו ראשי חברות הדלק בלתי מעשית, מאחר שכדי לתפעלם בצורה יעילה, יהיה צורך לפטר כמחצית העובדים שם.

מזכיר תנועת המושבים: בלעדי הסובסידיה יתמוטטו מושבי ההר

מאת דוד משיטב, סופר „דבר" לענייני חקלאות

חשש כבד מפני התמוטטות מושבי ההר בגליל ובאיזור ירושלים העלה אמש מזכיר תנועת המושבים יוחנן דניאל. לדבריו, אין מקבלים אזורי ההר – שעיקר פרנסתם על גידול מטילות – את הסובסידיה המגיעה להם מאז חודש יולי השנה.

מושבי ההר, המונים 70 מושבים, שבהם 3,600 משקים, מייצרים 850 מיליון ביצים בשנה, מתוך מכסה שנתית כוללת של מיליארד ו־350 מיליון ביצים.

לדברי דניאל, בהתאם להסכם עם משרדי החקלאות והאוצר, זכאים יצרני הביצים לסובסידיה בהיקף של 20 אחוז במחיר המטרה.

העיכוב בהעברת הכספים אלה, זה תקופה חודשים, עלול למוטט את מושבי ההר, שאין להם כמעט כל ענפי הכנסה אחרים.

יוחנן דניאל טוען, כי באוצר ובמשרד החקלאות אין מוכנים להבטיח את תשלום הסובסידיה גם בתקופה הקרובה, ולכן הוא צופה התמוטטות כוללת של המשקים, שמצבם הכלכלי אינו טוב בלאו הכי.

מזכיר תנועת המושבים גם חושש, שמצב זה יביא להתמוטטות השיווק המאורגן וכן התכנון בענף ייצור הלול.

את האחריות למצב זה מטיל יוחנן דניאל על משרדי האוצר והחקלאות. מדובר בחוב של 11 עד 12 מיליון דולר, לתקופה של ארבעה חודשים אחרונים.

המושבים פרעו 32 מיליון דולר חובות

נמסר, כי ארגוני הקניות של תנועת המושבים העבירו לאחרונה 32 מיליון דולר לספקי תשומות חקלאיות, על חשבון חוב המושבים לספקים אלה בגין רכישת תשומות חקלאיות.

בתמורה לכיסוי חוב זה התחייבו הספקים להמשיך לספק למושבים תשומות חקלאיות נוספות, בהיקף כספי דומה.

מנכ"ל „אל־על" עומד על דעתו:

יש לשנות תנאי השכר של הטייסים כדי שאפשר יהיה להתחרות בעתיד

מאת אריה ארד, סופר „דבר"

„אל־על" לא תקלוט טייסים חדשים, כל עוד לא ישונה הסכם השכר לצוותי קרקע. מנכ"ל „אל־על" רפי הר־לב דורש, שטייסים חדשים יתקבלו בתנאי שכר שונים מהנהוגים כעת. הוא מציע בתמורה חבילת מתרונות סוציאליים, שאין היום לטייסים.

הר־לב מדגיש, שאין בכוונתו לפגוע בתנאי שכרם של הטייסים הוותיקים. הוא אף מוכן לתת ערבויות מתאימות, כי גם בעתיד לא ייעשה נסיון להחיל על הוותיקים את „תנאי השכר של הטייסים החדשים, שיתקבלו על־פי הסכם זה.

„לדעת מנכ"ל „אל־על", דרוש הסדר זה, כדי שהחברה לא תימצא בעמדת נחיתות לעומת מתחריה בעשור הבא. הר־לב חושש, כי בשעה שבכל העולם המגמה היא לשחוק את שכרם של עובדי חברות התעופה למקצועותיהם, תימצא „אל־על" בעשור הבא משלמת לטייסיה שכר העולה על מה שיהיה מקובל אז.

בעוד ששכר עובדי הקרקע של „אל־על" נשחק בעקבות ההסדרים שנעשו אחרי השביתה הגדולה לפני ארבע שנים, שכרם של הטייסים לא הותאם למצב החדש.

הר־לב מעריך, כי לקראת סוף העשור הבא יתווסף סולם השכר החדש של צוותי האוויר 10 מיליון דולר בשנה, בערכים הנוכחיים.

איגוד הטייסים מתנגד להנהגת סולם שכר שונה לגבי חברים חדשים, בטענה שהדבר יכניס אווירה עכורה לתא הטייסים – וזו עלולה לפגוע בבטיחות הטיסה. איגוד הטייסים הישראלי נהנה מתמיכת האיגוד הבין־לאומי בנושא זה.

נשיא „איפלפ"א" הקברניט רג'ינלד סמית אמר לסופר „דבר", כי הסדר מסוג זה נוסה רק בכמה חברות אמריקאיות, ונכשל לחלוטין.

איגודי טייסים באירופה שוללים הסדר כזה לחלוטין. הקברניט הגרמני מיכאל קלאסה, הממונה על טייסי ה„בואינג 727" ב„לופטהנזה", אמר לסופר „דבר", כי היה מעדיף הסכם על הפחתת שכרם של כל הטייסים, על הכנסת טבלאות שכר שונות לגבי טייסים חדשים.

„זה ייצור מצב בלתי נסבל בתא־הטייסים," אמר הקברניט קלאסה. „זה שגעון אמריקאי, שלא היה עובר באירופה," הוסיף.

חבילת הטבות

מנכ"ל „אל־על", שהוא עצמו טייס, מבין את רגישות הנושא, אולם הגיע למסקנה כי לטובת החברה עליו להתעקש בעניין זה. הוא מוכן, עם זאת, לפצות את הטייסים בכמה בטחונות סוציאליים. חבילה כזאת עשויה לכלול פנסיה מקיפה – שעד היום אין לטייסים כמוה – וכן הבטחה להמשך העסקתם בחברה, במקרה שלא יוכלו להמשיך לטוס מטעמי בריאות. כיום חייב טייס שאינו יכול לטוס להתפטר. כן עשויה החבילה לכלול הארכת שנות העסקתם של הטייסים עד גיל 65, במקום 60 כיום.

מנכ"ל „אל־על" רפי הר־לב מדגיש, שאם לא יתקבל ההסדר, הוא לא יסכים לקלוט טייסים חדשים, ואם יחסרו לחברה צוותי אוויר לביצוע לוח טיסותיה, היא תבצע את מה שתוכל ותחכיר את העודף לחברות אחרות.

נגד הטלת מיסים על קצבאות הזקנה

בישיבת מזכירות הסתדרות הגימלאים, הודיע אוריאל אברהמוביץ, יושב־ראש הסתדרות זו, על כינוס דחוף של המרכז לפתוח במאבק נגד כוונות האוצר להכביד עול מיסים על הגמלאים.

בדרישה לפעולה נגד הטלת מיסים נוספים על גמלאים, נשלחו מברקים לשר האוצר, לשר העבודה והרווחה, למזכ"ל ההסתדרות, ליושב־ראש סדולת הגימלאים בכנסת וליושב־ראש סיעת המערך בכנסת.

„סוכת עדות ישראל" ב„שרתון" וסוכת־ענק של השריון בת"א

מאת נתן רועי, סופר „דבר"

תנועת „הנוער העובד והלומד" בגבעתיים חגגה אתמול את חג־המעלות הגדול ביותר שנראה בארץ

בסיוע יותר מ־3,000 חניכים ואוהדי התנועה– בהם גם אנשי מועצת פועלי גבעתיים, בראשותו של אפרים שטנצלר – התקיימה בעיר תהלוכה של לפידים ו„גבעת־הכרם" הוארה בשלטי־אש.

האירוע אתמול היה שיאו של שבוע הכנות, שכלל הקמת שלטי־אש ענקיים ב'גבעת הכרם' (שטח 9) על ידי חניכי הנוער והעובד בעיר. את שלטי האש הענקיים הקימו 2,200 חניכי „הנוער העובד" בגבעתיים.

במוצאי החג אמש, יצאו החניכים, בשום מלווים בעשרות בני נוער, בצעדת ענק לעבר 'גבעת הכרם', שם התקיימה תצוגת האש.

מזכיר מועצת פועלי גבעתיים אפרים שטנצלר, פנה ללשכת ראש הממשלה, כדי להזמין את ממלא מקום ראש הממשלה ושר החוץ שמעון פרס, שהיה מדריך בקן „הנוער העובד והלומד" בצעירותו, אך נאמר לו, כי „ראש הממשלה משתוקק להגיע לאירוע, אך לא ברור אם ימצא את הפנאי הדרוש לשם כך".

אתמול חגגו תושבי תל־אביב והסביבה את חג הסוכות באורח צנוע משנים עברו.

סוכות מעטות מבעבר היו פזורות ברחובי העיר. סוכת־ענק הוקמה על ידי חיילי חיל השריון, שהקימו תניון־טנקים ענק בכיכר מלכי ישראל מול עיריית תל־אביב. גם במלון „שרתון" בתל־אביב הוקמה סוכת־ענק, שקישוטיה יוחלפו מדי יום ביומו לפי עדות ישראל השונות.

אתמול, הוקמה במלון סוכה בנוסח יהודי מרוקו ובה היו אמורים לשבת שר הפנים יצחק פרץ וחבר הכנסת רפי אדרי. היום תעמוד סוכה בנוסח ירושלים ובה ישבו תלמידי ישיבה מ„מאה שערים" והרה"ג מנחם הכהן.

ביום שישי תוקם סוכה בנוסח יהודי כורדיסטן ובה ישבו חברת הכנסת שושנה ארבלי־אלמוזלינו והאלוף יצחק מרדכי.

יפו העתיקה ואיזור חוף הים היו מלאים אתמול מפה לפה במטיילים ובתיירים.

6 מפעלים קטנים באופקים קיבלו הלוואות מקרן לשיקום

מאת אמיר רוזנבליט, סופר „דבר" בנגב

ששה בעלי מפעלים קטנים בעיירה אופקים שבנגב קיבלו באחרונה סיוע כספי מקרן הלוואות לשיקום מפעלים ובתי מלאכה קטנים, שהוקמה על ידי המועצה המקומית, בשיתוף עם הקהילה היהודית המאמצת את הישוב בדרום אפריקה ובסיוע סניף „בנק הפועלים" המקומי.

קרן ההלוואות לשיקום מפעלים קטנים באופקים שבה כ־200,000 דולאר, מנוהלת על ידי נציגי המחלקה להתחדשות שכונות בסוכנות היהודית ונציגי המועצה המקומית ובראשה עומד יושב־ראש המועצה המקומית, יחיאל בנסוב.

מלשכת ראש המועצה נמסר, כי עד כה אושרו מקרן זו הלוואות ל־6 מתוך 10 יזמים מאופקים, שהגישו בקשות לסיוע כספי. ההלוואות, הנעות בין 5,000 ל־15,000 דולאר כל אחת, נועדו לצורכי שיקום של מפעלים ובתי מלאכה, לחידוש ציוד מתבלה ולהון חוזר עבור מפעלים הנתונים במצוקה כספית.

אחד הקריטריונים העיקריים שבהם נדרש בעל המפעל לעמוד הוא העסקתם של עובדים מבני המקום, קריטריון שלו מייחסים במועצה חשיבות רבה, על רקע מצב התעסוקה הקשה בישוב.

מבצע התרמה להצלת רגלו של נער הזקוק לניתוח בחו"ל

מאת אריאלה ראובני, סופרת „דבר"

מבצע התרמה להצלת רגלו של נער חיפני בן 17, תלמיד כיתה י"א של ביה"ס הריאלי, הזקוק לניתוח דחוף של החלפת עצם, שניתן לבצע רק בבית חולים בארה"ב – נערך בימים אלה בחיפה ביוזמת אגודת הבוגרים של ביה"ס הריאלי ותלמידיו.

לסופרת „דבר" נודע, כי הנער, ספורטאי ופעיל בתנועת נוער, חלה לפני שבועות אחדים במחלה קשה. רופאים מומחים שבדקו את הנער קבעו, כי הוא זקוק לניתוח החלפת עצם ברגלו והמליצו לבצעו במרכז רפואי בארה"ב.

מכיוון שהמשפחה אינה בעלת אמצעים והניתוח והאשפוז כרוכים בהוצאה גדולה ביותר, נחלצו אגודת בוגרי בית־הספר, צוות המורים והתלמידים לעזרת המשפחה, ששלושת ילדיה הבוגרים סיימו את בית הספר הריאלי בהצטיינות, ופתחו במבצע התרמה.

הצטרפו אליהם העובדים במקומות העבודה של ההורים, עובדי מוסדות שונים ואף ילדים שתרמו את דמי הכיס שלהם. עד כה נאספו 40,000 שקל. המבצע יימשך עד אחרי חג הסוכות. בסניף הראשי של בנק הפועלים בחיפה, ברחוב הנביאים, נפתח לשם ההתרמה חשבון שמספרו 232623.

כינוס ארצי לחינוך הומאני ברוח קורצ'אק נפתח היום

מאת יוסי ליבוביץ, סופר „דבר" בגליל המערבי

כינוס ארצי, המוקדש לחינוך הומאניסטי ברוח מורשתו של המחנך יאנוש קורצ'אק, נפתח הבוקר במכללה על שם לווינסקי בתל־אביב.

הכינוס, שנערך ביוזמת האגודה על שם קורצ'אק ובשיתוף משרד החינוך והתרבות, בתי הספר לחינוך ולעבודה סוציאלית של האוניברסיטאות, הסתדרות המורים, אגודת הסופרים, בית לוחמי הגיטאות והתנועה הקיבוצית, יימשך יומיים.

בכינוס יישמעו למעלה מ־40 הרצאות מפי אנשי מדע, מחנכים, רופאים, סופרים, פסיכולוגים ועובדים סוציאליים.

הנשיא יפתח משכנו לציבור בחג סוכות

(עו). — נשיא המדינה ורעייתו יפתחו מחר, יום ב' של חול המועד סוכות, את משכנם בפני אורחי ישראל, כמנהגם מדי שנה בשנה.

חיים הרצוג ורעייתו יקבלו את אורחיהם בסוכת בית הנשיא, בין השעות 10 עד 13.

השנה קושטה הסוכה על ידי תלמידי בית הספר הממלכתי־דתי „פרדס" ברמות אשכול בירושלים והקישוטים כולם סובבים סביב הנושא „שלח את עמי".

לבית הנשיא צפויות להגיע עשרות קבוצות מאורגנות, ביניהן קבוצות רבות של עולים חדשים.

שתי תזמורות נוער ינעימו לבאים למשכן הנשיא את שהותם.

צעדה לזכרו של תא"ל יוסף לונץ

מאת דני צדוקי, סופר „דבר" בדרום

צעדה לזכרו של תא"ל יוסף לונץ ז"ל, מי שהיה ראש המינהל האזרחי הראשון ברצועה, תיערך היום אחר הצהריים, בגוש קטיף בדרום האזור. הצעדה תתחיל בשעה 2 אחר הצהריים ליד נקודת הגבול מספר 1, בגבול המצרי, ותסתיים במרכז האזורי נווה־דקלים, שם תתקיים אזכרה לתא"ל לונץ, שמת לפני כמה שנים, ממחלה ממארת, בעודו מכהן בתפקידו.

את הצעדה מארגנים „אליצור" המועצה האזורית חוף עזה, באזכרה ישתתפו הרמטכ"ל, האלוף (מיל') רחבעם זאבי ואחרים.

„גוש אמונים" והמועצה האזורית חוף עזה, גם יארגנו במוצאי שמחת תורה בנווה דקלים „הקפות שניות" תחת הסיסמה „תנו עוז לעזה". ישתתפו באירוע שרים, ח"כים, רבנים ואלפי בני־אדם, שמצפים לבואם מכל רחבי הארץ.

צו חדש מתקן חוק הבחירות למועצות האזוריות

מאת דני צדוקי, סופר „דבר" בדרום

שר הפנים יצחק פרץ חתם על צו שיקנה – לראשונה, בתולדות השלטון המקומי בארץ – זכות בחירה למועצות האזוריות גם לתושבי הישובים שבתחומיהן שאינם חברים באגודות השיתופיות שלהם.

עד כה שיגרו ועדי הכפרים – שנבחרו רק ע"י חברי האגודות – את נציגי הישוב למועצה האזורית.

היוזמה לשינוי החוק באה מקבוצת תושבים של ישובי המועצה האזורית „גדרות" בדרום שטענו, שלפי החוק שהיה קיים עד לתיקון שפורסם לאחרונה ב„רשומות", נמנעה מהם, בשל אי־היותם חברים באגודות השיתופיות של הכפרים, הזכות הדמוקרטית של כל תושב של רשות מקומית, במדינה לבחור ולהיבחר למוסדות המוניציפלית שלה.

לפי התיקון, הזכות לבחור ולהיבחר למועצה אזורית תהיה במגזר זה, שלא כבעיריות ובמועצות המקומיות, החל מגיל 23 ולא מגיל 18.

150 תנינים בקעו בחווה שבחמת־גדר

מאת שמעון וייס, סופר „דבר" בעמקים

150 תנינים חדשים בקעו בימים האחרונים בחוות התנינים של חמת גדר בדרום־הגולן, מאז הגיעו התנינים לארץ, זו העונה הרביעית שבוקע דור חדש של תנינים „צברים".

כיום מגיע מספר התנינים בחווה ל־550 ולדברי מנהל החווה, רוני לוטן, באביב צפוי להשלח לארה"ב משלוח שני של תנינים ילידי הארץ, לאחר שהמשלוח הראשון, לפני כחודשיים, זכה להצלחה רבה.

יצויין, כי השנה הטילו ביצים בפעם הראשונה תנינים ממשפחת תניני „קיימאן", שמוצאם בדרום־מזרח אסיה, ואשר הובאו לגולן בדרכים עקיפות, מסתוריות מעט.

לדברי לוטן, רק בשנה הבאה יהיו ביצי תניני ה„קיימאן" פוריות.

„הסיירת הירוקה" תגייס לביעור הפרות מחוצות צפת

מאת שמעון וייס, סופר „דבר" בצפון

אחרי שלא הועילו כל האמצעים הקונבנציונאליים שעמדו לרשות עיריית צפת בנסיונה למגר את פלישת הפרות המשוטטות בחוצות העיר וגורמות נזק לרכוש וסכנה לציבור, החליט בשבוע שעבר לגייס למלחמה הנואשת הזאת את אנשי הסיירת הירוקה, למודי הקרבות.

בישיבה מיוחדת, שבה השתתפו כל הגורמים הקשורים לנושא, הוחלט למסור את האחריות לטיפול בבעיה לסיירת הירוקה. על עיריית צפת הוטל לדאוג לאמצעי התובלה לפרות שיילכדו על־ידי הסיירת.

נראה, כי מדובר בכמה מאות פרות ומבצע לכידתן עשוי להימשך מספר שבועות. אנשי הסיירת טרם גיבשו סופית את אסטרטגיית הלוחמה במאבק לביעור נגע הפרות המשוטטות בלא צורך להשמידן.

מפקד משטרת צפת פקד יוסף מנחם הודה, כי הפרות המשוטטות בצפת ובסביבותיה גרמו בשנים האחרונות עשרות תאונות דרכים שבהן נפגעו, לעיתים גם באורח קשה, בני אדם רבים.

תושבי האיזור טענו, כי בנושא הפרות ועדריהן בצפת ובסביבה יש אנדרלמוסיה גדולה והרשויות המוסמכות אינן יודעות כלל באילו היקפים מדובר ולמי שייכים הפרות העדרים.

בישיבה הנזכרת הוחלט עוד, כי אנשי הסיירת הירוקה בגליל יגויסו גם לחיסול תופעת הלנת פועלים, שפשטה באחרונה בממדים גדולים בעיקר במושבי הגליל.

קניין תפוזים בריטי מציע מחיר גבוה לתפוזי תעשייה

מאת דוד משיטב, סופר „דבר" לענייני חקלאות

קניין פרי הדר מבריטניה, המייצג רוכשים בריטיים ואחרים, נפגש לאחרונה עם פרדסנים פרטיים בישראל ודן עמם באפשרות לרכוש פרי הדר, כל „ברזה", בשער הפרדס, במחיר שיא של 220 עד 250 דולר הטונה – מחיר גבוה פי שלושה מהמחיר שבו נמכר פרי ההדר לתעשייה בארץ.

הפרדסן נפתלי מאור, איש העמותה של פרדסני פרי הדר, ששאיפתם להשתחרר מהתלות בשיווק פרי הדר באמצעות מועצת ההדרים, מסר על כך לסופר „דבר".

מאור אמר, כי הקניין הבריטי מוכן לקלוט פרי זה במיכלים גדולים, בני 200 עד 400 קילוגרם כל אחד, בשער הפרדס. לדברי מאור, אמר הקניין הבריטי, כי הוא עצמו יספק את המיכלים וידאג להובלתם משער הפרדס לנמל ולהובלה לחוץ־לארץ.

סופר „דבר" מציין, כי לפי החוק הקיים, אין אפשרות לשווק פרי־הדר באורח פרטי, והכל מרוכז בידי המועצה לייצור ולשיווק פרי הדר.

עמותת הפרדסנים פועלת בקרב חברי הכנסת, כדי לשנות את החוק הקיים ולשחרר את חברי העמותה מהצורך בשיווק מאורגן, באמצעות המועצה בלוד. אנשי עמותת הפרדסנים שואפים לאפשר לכל פרדסן לשווק פרי הדר כרצונו.

חברי קיבוצים בעמק הירדן נעצרו בחשד של סחר בסמים

מאת שמעון וייס, סופר „דבר" בצפון

מחלק הסמים של משטרת מרחב העמקים פשט שלשום על קיבוצים בעמק־הירדן ועצר כמה חברים, החשודים בעישון סמים.

הפשיטה והמעצרים באו בעקבות מידע מודיעני שהגיע למשטרה בעקבות מעצרם של ארבעה תושבי טבריה ומטולה, החשודים בסחר בסמים. המשטרה חושדת, כי הארבעה, או חלק מהם, סיפקו את הסמים לקיבוצניקים.

מפקד מרחב העמקים של המשטרה, ניצב משנה יוסי כהן מסר, כי המשטרה תפעל לחיסול נגע הסמים שפשט לאחרונה בקיבוצי העמק בתקופה האחרונה.

יצויין כי באחרונה נעצרו חברים ובני משק מקיבוצי עמק יזרעאל והגלבוע כחשודים בעישון סמים ובסחר בהם, מרביתם שוחררו ממעצרם לאחר שנפתחו נגדם תיקים במשטרה, והם צפויים להעמדה לדין.

נצ"מ כהן מסר עוד, כי בפרשת הסמים שנחשפה בעמק־הירדן צפויים מעצרים נוספים.

19 מיליון דולר יושקעו בחוות בריאות בקיסריה

מאת דוד משיטב, סופר „דבר" לענייני תיירות

19 מיליון דולר יושקעו בהקמת חוות בריאות באתר התיירות בקיסריה. ההשקעה תבוא מקבוצת משקיעים יהודים מקליפורניה, שבראשה פיטר ג'קסון.

שר התיירות אברהם שריר הודיע את הדבר ביום ו' למנכ"ל החברה לפיתוח קיסריה נמרוד אשל ומסר, כי הוא מאשר עקרונית הקמת פרוייקט זה. השר אמר את הדברים בעת סיור באיזור.

קבוצת המשקיעים מתכננת להקים באתר מלון ובו 100 חדרים, מסעדות, אולמות, חדרי בדיקות אישיות ממוחשבות לכושר לב, ריאות, דם, שרירים, תזונה ובדיקות ביוכימיות שונות.

בחוות הבריאות מתוכננים פעילות בריאות וספורט וכן טיפולי יופי שונים.

ההסתדרות הכללית של העובדים בארץ־ישראל
מועצת פועלי תל־אביב־יפו
הועד הפועל –
המחלקה לתרבות וחברה

מכללות הגימלאים

נפתחת ההרשמה למכללת הגימלאים הרביעית בתל־אביב תשמ"ז – 1986/7 ב„בית תבורי".
קבלת קהל כל יום משעה 8.30 בבוקר עד 11.30 בבית ברנר, רחוב ברנר 5, קומה ג' חדר 314 החל מ־26 באוקטובר 1986.

בברכת חג שמח
הנהלת המכללות

יד דוד בן־גוריון
שנת המאה להולדתו של
דוד בן־גוריון
סרט תיעודי
על חייו ופועלו
של דוד בן־גוריון
משחר ילדותו
ועד הקמת המדינה
יוקרן
בשידורי הטלויזיה
החינוכית הישראלית
פרק א':
ביום שלישי
ג' חוה"מ סוכות, 21.10.86
בשעה 4.20 אחה"צ
פרק ב':
ביום שלישי
28.10.86, בשעה 4.20 אחה"צ

ההסתדרות הכללית של העובדים בארץ־ישראל
הועד הפועל
המחלקה הדתית
המרכז לתרבות ולחינוך

ב"ה

עצרת חגיגית
לעולי הרגל – סוכות תשמ"ז
תתקיים אי"ה ביום שני ב' דחוה"מ סוכות
20.10.86 בשעה 14.00
באולם „מיטשל" שליד מועצת פועלי ירושלים.
בהשתתפות:
כב' הראשון לציון מרן מרדכי אליהו שליט"א – הרב הראשי לישראל
ח"כ עוזי ברעם
ח"כ רפי אדרי
הח' ניסן הרפז
הח' חמי זכריה
בתוכנית האמנותית: החזן והזמר אורי שבח בליווי להקה כלית
★ שירה בציבור בליווי שקופיות בהדרכת שמואל פרדקין
מנחה: הח' שמעון חדד – מנהל מדור לצורכי דת

לחברתנו הותיקה גולדשטיין רבקה
משתתפים בצערך על מות
אחותך
רחל גליקמן ז"ל
בית „דבר"

בצער רב אנו מודיעים על פטירתו של יקירנו
אהרון זיטמן ז"ל
הלוויה תתקיים היום,
יום ראשון ט"ז תשרי תשמ"ז (19.10.86)
בשעה 10.30 לפנה"צ בבית העלמין בכפר סמיר חיפה.
נפגשים ליד השער הראשי של בית העלמין.
המשפחות המתאבלות:
זיטמן, גינת, קולינס

מפגש יוצאי הגדוד השני של החטיבה היהודית הלוחמת
הבריגדה
כל שרידי יוצאי הגדוד
נשותיהם וטפם,
נקראים בזאת להתקבץ
מכל כנפות הארץ
ולהתיצב באולם ויצ"ו
בשד' המלך דוד 38, בתל אביב
ביום השלישי, ג' בחול המועד
סוכות, 21.10.86, בשעה 18.00
בפקודת ועד יוצאי הגדוד השני

נהג!
עשה את
המינמום
למען אלה
העושים את
המכסימום.
תן טרמפ לחייל!

בצער רב אנו מודיעים על פטירתו של חברנו
יצחק גלסטר
הלווייה תתקיים היום יום ראשון ט"ז תשרי תשמ"ז
19 באוקטובר 1986 בשעה 15.00 (3)
בקיבוץ בית־אורן.
הבנים דני ובני גל
ומשפחותיהם
קיבוץ בית־אורן
המשפחה יושבת שבעה – אחרי שמחת תורה
אצל משפחת גל בבית־אל.

הננו משתתפים באבלה של
החברה דליה מילמן
בנפול אחיה
דב פורת הי"ד
הועד הפועל של ההסתדרות
וחבר עובדיו

אירגון יוצאי מורדי
אבלים על מות בן עירנו
אריה סרנצקי ז"ל
תנחומים למשפחה

אנו משתתפים באבלה של חברתנו
חנה שטראוס ומשפחתה
על מות אמה
מרים יפה
הלוויה ביום א' 19.10.86 (טז' תשרי)
בשעה 15.30 במושבה יבנאל
בית גבעת ברנר

בצער רב אנו מודיעים על פטירתה
של חברתנו
חמדה שפטל
מראשוני נהלל
הלוויה יוצאת ממועדון הותיקים היום,
יום ראשון ט"ז תשרי תשמ"ז 19.10.86
בשעה 15.00 לבית הקברות בנהלל.
משפחת בנימין גור
ומושב נהלל